Banco de Cochabamba
De Cochabamba su banco

-30-

PRESENCIA

MATUTINO FUNDADO EL 28 DE MARZO DE 1952
AÑO XXV - Nº. 6.609 - LA PAZ, BOLIVIA, SABADO 30 DE OCTUBRE DE 1976 - 16 PAGINAS $b. 2.00

Banco de Cochabamba
Su corresponsal en todo el mundo
BdeC

Argentina y Bolivia deciden complementarse

ALUDO.- Los Presidentes Videla y Banzer recibieron el ludo de rigor de la guarnición de Cochabamba, poco espués del arribo de ambos mandatarios al aeropuerto Jorge Wilsterman" de Cochabamba, ciudad donde peranecieron algunas horas.

Serán firmados hoy en Santa Cruz acuerdos para la mutua cooperación en los campos económico, minero, financiero, tecnológico, agropecuario, ferroviario, industrial, de hidrocarburos y social que iniciarán la llamada "nueva era" en relaciones bilaterales

Con la Declaración Conjunta de los Presidentes Jorge Rafael Videla y Hugo Banzer Suárez y los documentos que serán suscritos esta tarde en Santa Cruz, Argentina y Bolivia iniciarían una "nueva era" en sus relaciones, que supondría una complementación en distintos campos de actividad, desde el económico hasta el social, según anunciaron los funcionarios encargados de redactar los convenios bilaterales que serán firmados hoy.

Según los integrantes de la comisión nacional que trabaja en la recepción y atenciones que nuestro país brinda a la delegación visitante, por primera vez desde que el Presidente Banzer conversa con mandatarios argentinos, se advierte una decisión de parte del Gobierno de la Casa Rosada para llevar adelante y concretar los acuerdos, que serán rubricados esta tarde en la ciudad de Santa Cruz.

Esa impresión han dejado las conversaciones entabladas primero por los delegados de ambos países y, luego, por la sostenida entre los dos generales, en innegable ambiente de cordialidad.

Tras la ceremonia, de esta tarde que se cumplirá a las 16 horas en el Círculo Aeronáutico en la que los generales Videla y Banzer firmarán su Declaración Conjunta, los Cancilleres Guzzeti y Adriázola suscribirán los acuerdos a que hará referencia la Declaración Conjunta.

A la ceremonia, a la que se rodeará de gran solemnidad, precederá a la conferencia de prensa del mandatario argentino, en su alojamiento de "Los Tajibos".

Cumplida esta última actuación en Bolivia, a las 18 horas, el Presidente argentino y su comitiva abandonarán territorio boliviano, dando por finalizada su visita de 3 días.

DESDE SANTA CRUZ

SANTA CRUZ, 29 (PRESENCIA).- Por Carlos Ossio, enviado especial.- En la Declaración Conjunta y acuerdos que serán firmados mañana por los Presidentes Videla y Banzer y por los Cancilleres Guzzetti y Adriázola, según se conoció en fuentes responsables, se incluirá un punto relacionado con el financiamiento argentino para la prosecución de la construcción del Ferrocarril Santa Cruz - Trinidad, en el tramo Yapacaní-Río Grande.

El saldo de los recursos necesarios, para completar la vía hasta Trinidad, serán buscados en fuentes internacionales de financiamiento.

El tramo Santa Cruz - Santa Rosa, de 104 kilómetros, fue inaugurado a principios de este año, en oportunidad del entonces Canciller argentino Antonio Quijano.

La obra, a cargo de la Comisión Mixta Ferroviaria Boliviano-Argentina, tiene un retraso de aproximadamente tres años, debido a dificultades con que tropezaron los desembolsos de la Argentina, país en que, en ese tiempo, se dieron varios cambios en la conducción del país.

Hasta 1975, se había invertido en la obra 17 millones de dólares en la Construcción de los dos primeros tramos: Santa Cruz-Santa Rosa y Santa Rosa-Yapacaní, con un total de 206 kilómetros. La extensión total hasta Trinidad será de 436 kilómetros, de los cuales 206 están concluídos.

OTROS PUNTOS

En las fuentes donde se obtuvieron los datos, se reiteró que los demás puntos de la Declaración y los acuerdos se referirán "a la coincidencia de posiciones de Argentina y Bolivia ante los principios de paz y libre determinación de los pueblos", de confianza en la integración americana y de decisión para llevar adelante una efectiva complementación entre las dos naciones. Se mencionará también la solidaridad argentina con el deseo boliviano de retorno al mar en base al entendimiento de los pueblos americanos.

Los convenios estarán basados en proyectos comerciales, del Instituto de Enseñanza Agropecuaria y Tecnológica, en Santa Cruz, de sanidad animal, de ampliación de los volúmenes de venta de gas a la Argentina, de cooperación técnica, minería y siderurgia, complementación industrial, proyecto vial Padcaya-Bermejo, régimen para trabajadores bolivianos temporarios en Argentina, transportes, comunicaciones y algunos más.

Poco antes de su retorno a Buenos Aires, el Presidente Videla ofrecerá una conferencia de prensa, para la que, esta tarde, pidió se entreguen las preguntas. Se supo que la conferencia no podrá prolongarse más de veinte minutos.

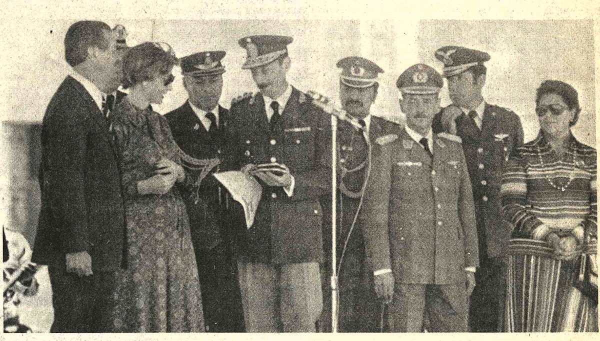

HUESPED ILUSTRE.- A pocos minutos de su llegada al aeropuerto Jorge Wilsterman de Cochabamba, el Presidente argentino, Tgral. Jorge R. Videla y su esposa fueron declarados Huéspedes Ilustres por el Alcalde Humberto Coronel Rivas, quien luego entregó al visitante la Llave de Oro de la ciudad.

Concluye hoy la visita oficial del Presidente Videla a Bolivia

OFRENDA FLORAL.- La comitiva argentina rindió ayer homenaje a la figura del precursor de la independencia nacional, Pedro Domingo Murillo. La ciudadanía de La Paz tuvo en esa ocasión oportunidad de conocer al Presidente Videla.

SANTA CRUZ, 29 (PRESENCIA) Por Carlos Ossio, enviado especial.- El Presidente de Argentina llegó esta tarde a Hs. 17.15 a esta ciudad, última etapa de su visita.

El Tgral. Videla y el Gral. Banzer arribaron a bordo de la nave presidencial boliviana, FAB-001, jet Sabre. Poco antes habían llegado los Boeing 727 del LAB y el "Patagonia" de Argentina, con las comitivas de los dos generales presidentes. El avión argentino, utilizado para el viaje a Bolivia por el Tgral. Videla, dio lugar a su arribo, a una confusión de los efectivos de la Octava División de Ejército, que supusieron que era la nave que conducía a los dos mandatarios y se desplegaron en movimientos de seguridad con pequeños tanques de guerra.

Las medidas de seguridad, a cargo de efectivos del Ejército de la policía y de agentes civiles de los dos países, fueron notoriamente menores a las que se advirtieron en La Paz.

La ciudadanía pudo presenciar parte de los actos oficiales, en razón de que se trabajó en horario continuo.

El Alcalde de Santa Cruz de la Sierra entregó al visitante la llave de oro de la ciudad. El acto se cumplió en la plataforma final del aeropuerto. El Gral. Fernando Satori expresó "la satisfacción del pueblo cruceño por tener de huéspedes al Presidente Videla, su esposa y Comitiva". Dijo que le entregaba la llave de la ciudad "para que con ella abra los dominios espirituales de esta tierra cruceña".

La guardia militar de honor estuvo a cargo de efectivos de la Octava División, cuya banda interpretó, al comenzar el recibimiento, los Himnos de Bolivia y Argentina. No hubieron salvas de cañones ni revista militar.

En la terraza de la terminal del aeropuerto "El Trompillo" y en la alambrada del mismo se ubicó una regular cantidad de público.

Después de quince minutos, que duró el acto en el aeropuerto, los dos generales se trasladaron al Hotel Los Tajibos, donde se hospedan el visitante y su comitiva. Lo hicieron a bordo de un automóvil cerrado, al que siguió una caravana de vehículos. En el trayecto, de aproximadamente cuatro kilómetros, formado por el segundo anillo, grupos de personas de esos barrios, principalmente niños, agitaron banderas de Argentina y Bolivia al paso de la caravana.

El tiempo, con cielo nublado en la mañana, en la tarde se tornó agradable, con una temperatura de 27 grados.

OFRENDA FLORAL

Como estaba programado, aunque con un retraso de treinta minutos, igual que la llegada, a Hs. 18.15, el presidente argentino, se hizo presente en la Plaza 24 de Septiembre donde colocó una ofrenda floral ante el monumento y restos del Cnl. Ignacio Warnes, de distinguida actuación en la lucha cruceña por su independencia en 1811.

A Hs. 18,30, el presidente argentino asistió al acto cumplido en el salón de honor de la Alcaldía, donde fue declarado "Huésped Ilustre", Huéspedes de Honor el Canciller César Augusto Guzzetti y el Gral. José Villarreal, Secretario General de la Presidencia; y Huéspedes Distinguidos los demás integrantes de la Comitiva.

En la Ordenanza Municipal se hace alusión a la amistad argentino-boliviana y al apoyo argentino al anhelo de retorno al mar.

El general Videla, en su discurso de agradecimiento, declaró que "los tradicionales vínculos de unión entre bolivianos y argentinos, unidos en el pasado por la sangre de sus héroes ahora deben cumplir con el gran desafío de la historia".

Agregó: "Al llegar a esta pródiga y fecunda tierra de Santa Cruz de la Sierra se hace memoria viva la lucha común por la libertad de nuestro continente. Evocamos la gesta de su pueblo conducido por Moldes y Villanueva, levantados en armas el 24 de septiembre de 1811, en la búsqueda de su glorioso destino. Memoramos la figura del Cnl. Ignacio Warnes, enviado de Potosí por el Gral. Belgrano como Gobernador Intendente, lo recordamos luchando virilmente con la colaboración de los bravos cruceños en los campos de Florida y Santa Bárbara. Es el encuentro de nuestro destino americano. Es la epifanía de la libertad y el sueño encarnado de los fundadores de nuestras patrias.

"Santa Cruz, conquista en el espíritu de los argentinos múltiples y gratas resonancias. Es que, por un lado, el nombre de una ciudad está ligado a grandes sucesos históricos; por el otro, la expresión de un presente vigoroso, pujante y creador. Esa fue nuestra admiración y nuestro apoyo al cotidiano empeño de los cruceños en pos de progreso de su ciudad y de su nación. Ese empeño que no reconoce pausas ni se alegra ante las dificultades, constituye para nosotros un alto ejemplo que nos es muy grato señalar e incluso recoger para nuestro propio beneficio".

En su discurso leido, Videla dijo también: "bolivianos y argentinos hacemos propios este encuentro para fortalecer más, si cabe, la fraternal e indestructible amistad de nuestros pueblos. Asimismo, como en el pasado nos unió un sueño

(Pasa a la página 14)

Videla en Cochabamba

OCHABAMBA 29 ESENCIA).- "Nuestras pa serán grandes y libres ue sus pueblos así lo ren", dijo el Presidente ntino, Gral. Jorge Rafael la, luego de haber sido rado por el Alcalde mberto Coronel, Huésped re de Cochabamba y recibir lave simbólica de la ciudad, utos después de su arribo, en eropuerto "Jorge Wilsman".

El Prefecto, Alcalde, andante de la VII División, Arzobispo, Presidente de RDECO y otras autoridades, amente con el Cuerpo sular, formaron frente a la aforma de parqueo del puerto. Los periodistas, fofos y camarógrafos, fueron ados a una distancia de cien os del lugar donde se leó el palco oficial. Tropas de guarnición, igualmente, eraron el arribo de los Presies de Bolivia y la Argentina.

En medio de un exordinario despliegue de zas de seguridad, el avión sidencial boliviano, trayendo ordo a los dos generales y a esposas, aterrizó a las 11.35 s. Minutos antes, llegaron a do de una aeronave arina, los Cancilleres bolino y argentino, Gral. Oscar riázola Valda y Conalmirante César Augusto Guzzeti, respectivamente, y los miembros de las comitivas de los dos países, incluyendo a los Embajadores en Buenos Aires y La Paz.

El primero en salir del avión presidencial fue el Gral. Videla, seguido del Gral. Banzer, precediendo a sus esposas. La Banda de la Escuela Militar de Clases ejecutó los himnos nacionales de ambos países, mientras las tropas en formación presentaban armas. Los Jefes de Estado se dirigieron al palco oficial, levantado a un costado de la plataforma de parqueo de aviones, donde el Alcalde Humberto Coronel Rivas dio la bienvenida al mandatario argentino.

Luego de declarar Huésped Ilustre al Gral. Videla, declaró Huéspedes de Honor de la ciudad al Canciller César Augusto Guzzeti y al Secretario General de la Presidencia Argentina, Gral. José Villarreal. Huéspedes distinguidos fueron declarados los restantes miembros de la comitiva argentina.

En parte saliente de su discurso, el Alcalde dijo que la visita "cobra importancia cuando el gobierno nacionalista se identifica con los anhelos populares, combate los males del subdesarrollo y se empeña en materializar el sueño del Libertador Bolívar, de integrar a los pueblos de América".

El Presidente Videla agradeció la recepción y dijo que aún resonaban las hazañas de los pueblos argentino y boliviano en la lucha por la emancipación americana. Señaló que aún está fresco el recuerdo de aquella frase histórica, reproducida por "La Gaceta" de Buenos Aires: "El Alto Perú será libre porque Cochabamba así lo quiere". Parafraseando, el Gral. Videla concluyó: "Ahora podemos decir: nuestras patrias serán grandes porque sus pueblos así lo quieren".

Ambos mandatarios, a bordo del automóvil blindado de la Presidencia de la República, se dirigieron al Palacio de Portales, donde las autoridades ofrecieron un almuerzo criollo. Las esposas de los Presidentes, por su parte, acudieron al popular mercado de La Cancha para adquirir varios objetos de artesanía, ponchos y otros objetos nacionales. Por la tarde, las señoras de Videla y de Bánzer, con las esposas de los miembros de las comitivas argentina y boliviana, visitaron La Coronilla, donde depositaron ofrendas florales al pie del monumento a las heroínas y descubrieron una placa conmemorativa, en homenaje a la mujer argentina.

A las 16.30 horas, los generales Videla y Banzer continuaron viaje a la ciudad de Santa Cruz.

Asesores de Gerald Ford predicen victoria del Partido Republicano

WASHINGTON, 29 (AP).- A solo cuatro días de la elección los principales asesores del Presidente Gerald Ford consideran que este se encuentra "muy próximo" a asegurarse la victoria.

A tiempo que Ford reiteraba anoche su experiencia en materia de política exterior, el candidato demócrata Jimmy Carter censuraba al Gobierno republicano por lo que calificó de incapacidad para poner fin a la inflación o combatir el desempeo.

Ford visitaba hoy Milwaukee, San Luis y Houston, al tiempo que Carter llevaba su campaña a Filadelfia, San Luis y Toledo, Ohio,

Ambos candidatos vicepresidenciales, el Senador Republicano Robert Dole y el demócrata Walter Mondale, participaban tambien hoy activamente en la campaña.

En Nueva York, Carter dijo anoche que el Gobierno de Ford estaba dominado por grupos de intereses creados, y opinó que los esfuerzos del Presidente por constituírse en paladín de la clase media "son una broma cruel".

En un documento emitido en Nueva York, Carter dijo que los republicanos "no han logrado detener la inflación por considerar que el desempleo es el remedio, porque temen enfrentarse a poderosos intereses creados, porque han procurado enfrentar a negociantes y obreros, consumidores y agricultores, en lugar de procurar la cooperación la comprensión y la moderación".

Carter dijo que su Gobierno dirigiría los programas de ayuda económica a las zonas de mayor desempleo, pondría más interés en la aplicación de las leyes anticártel e iniciaría activos esfuerzos por reducir los aumentos inflacionarios de precio en las industrias básicas.

El Director del personal de la Casa Blanca Richard Cheney, dijo hoy que Ford está "muy próximo" a la victoria y está a punto de superar a Carter, en gran parte debido a la eficiencia de su campaña.

Al parecer, Ford tiene gran confianza en que ganará California y no volverá allí. Pero Cheney dijo que como resultado de ciertas encuestas, Ford pasará parte del fin de semana en Nueva York, aunque antes se había considerado que un viaje a ese Estado no merecía la pena debido al amplio margen de ventaja de Carter.

En su campaña de programas pagados de televisión, Ford dijo que su experiencia derivada de haber resuelto crisis graves de política exterior "es insustituíble".

Recalcó sus reuniones con el dirigente soviético Leonid Brezhnev, y dijo: "Esa experiencia es sentarse frente al Secretario General Brezhnev y decir "no estoy de acuerdo con usted. No vamos a hacer ese tipo de acuerdo".

HOMENAJE.- El Presidente Jorge Rafael Videla, acompañado del Canciller argentino, César Guzzetti y el Alcalde de La Paz, Mario Mercado, depositó ofrendas florales ante los monumentos de Pedro Domingo Murillo y el Libertador José de San Martín, poco antes de concluir su visita a La Paz.

Pinochet y Morales se reunirán a corto plazo

LIMA, 29 OCT. (IPS).- La entrevista de los Presidentes del Perú y Chile, Generales Morales Bermúdez y Pinochet Ugarte, se llevará a cabo en corto plazo, dijo el Embajador chileno en Lima, Francisco Bulnes Sanfuentes, antes de partir a Santiago en cumplimiento de funciones relativas a su cargo.

Añadió que el pedido del General Pinochet para sostener una entrevista ha sido aceptado por el Presidente peruano, y que solo se espera la fijación de la fecha y "la oportunidad propicia".

En un reportaje realizado por un cronista del diario "La Prensa" de esta capital, Bulnes Sanfuentes afirmó que el encuentro entre los dos Presidentes es un hecho y eso contribuirá mucho 'en el fortalecimiento de las relaciones entre los dos países hermanos y fronterizos'.

De otro lado resaltó la visita que efectuó al Perú el Ministro de Defensa Nacional Chileno, General Herman Brady Roche. Consideró que ha sido muy útil y ha servido para fortalecer notablemente los lazos entre la Fuerza Armada de ambos países.

'Estos contactos -agregó el Embajador chileno- se incrementarán mucho más con la visita que haga a Chile en febrero o marzo el Premier y Ministro de Guerra del Perú, General de División Guillermo Arbulú Galliani.

El Ministro de Defensa chileno General Brady Roche, regresó el lunes 25 a su país luego de una estada en Perú de seis días, durante los cuales mantuvo entrevistas con el General Morales Bermúdez Presidente, y con el Premier General Arbulú Galliani.

Otros 11 guerrilleros muertos en enfrentamientos en Argentina

BUENOS AIRES, 29 (AP).- Diez guerrilleros izquierdistas y un suboficial retirado de la Marina de Guerra murieron hoy en diversos episodios de la ola de violencia política.

Dos atentados con bombas causaron daños pero no víctimas, informó la Policía.

Fuentes de seguridad dijeron que el suboficial retirado de la Marina Raúl Gatelli fue asesinado a balazos por presuntos guerrilleros.

Dos jóvenes que montaban una motocicleta dispararon contra Gatelli cuando abandonaba su domicilio de la ciudad de Ensenada, a unos 40 kilómetros al Sur de Buenos Aires.

La Policía dijo que anoche en la localidad de Burzaco, a 40 kilómetros al oeste, unos 40 desconocidos atacaron con garrotes y piedras a tres buses. Un conductor que se resistió fue herido de gravedad por los desconocidos que, según la Policía, podrían ser izquierdistas empeñados en entorpecer el transporte público de pasajeros.

Ha sido una de las peores semanas de los últimos tiempos para los guerrilleros, ya que al menos 30 de ellos fueron abatidos en enfrentamientos con fuerzas de seguridad, las que perdieron dos hombres.

El total de víctimas este año es de 1.135, mientras que durante 1975 el terrorismo provocó la muerte de 898 personas.

Nueve de los guerrilleros murieron esta madrugada después de atacar a tiros un destacamento policial cerca de La Plata.

Chile debe definir hoy su situación en Pacto Andino

LIMA, 29 (IPS).-- Hoy a medianoche vence el plazo para que quede sancionada definitivamente la situación de Chile en el Pacto Andino. Sin embargo, la Comisión del Acuerdo de Cartagena cuyos miembros se encuentran en Lima, no pudo instalarse el día de ayer, como estaba dispuesto.

Los representantes de los seis países estuvieron en la sede del Pacto sin llegar a formalizar el 20 período de las sesiones ordinarias postergado por tres veces.

Los integrantes de la Comisión habrían recibido ayer los informes de los expertos de cada uno de los países que durante casi dos semanas analizaron cada una de las disyuntivas para que Chile quede dentro del Acuerdo Subregional Andino.

Una es su apartamiento temporal, por un período a definirse, y el otro, su alejamiento definitivo en caso de no acordarse un alejamiento temporal.

CONCIL construirá fundición para minerales de baja ley

URO. 29 (PRESENCIA).- ezaron las obras civiles de undición de Estaño, para rales de baja ley. Los tra- están encomendados a la esa constructora CONCIL. ctual Fundición de Estaño, las ampliaciones que se y cuando esté concluída la ción para concentrados de ley, producirá 30 mil adas anuales de estaño me- o, es decir: todos los rales de estaño, pro- ntes de la minería boli- , dejarán de ser barrilla, convertirse en lingotes.

Superintendente del lejo Metalúrgico de Vinto, ferirse al acontecimiento, ó a la prensa: "Como es mbre, nuevas inquietudes mismo en la planta, han si- mostradas de inmediato, al rse las obras y ello es able, no sólo porque, o de poco tiempo más, la ción de Estaño es- erá una nueva fuente de o y, sobre todo, como han festado las autoridades iores de la empresa nal de Fundiciones, Boli- abrá salido de la depen- del extranjero, en cuanto enta de minerales, en la de barrillas".

ncisco Bermúdez agregó: el funcionamiento de esta , se fundirá toda la producción de estaño de nuestro país, lo que realmente constituirá un acontecimiento trascendental e histórico, porque será la primera vez que esto ocurra".

SIMBOLO

Por su parte , el gerente del Complejo Metalúrgico de Vinto, ingeniero René Adriázola, señaló: "La iniciación de obras para esta nueva fundición de estaño, cerrará el ciclo de nuestro Complejo Central, ubicado en Vinto. Será el símbolo del triunfo de la causa nacionalista y patriótica, emprendida por las Fuerzas Armadas de la Nación y los técnicos bolivianos, en cooperación franca y decidida de países amigos".

Añadió: "Oruro debe sentirse orgulloso, pues fundirá toda la producción del estaño boliviano, con lo que se ahorrará una serie de gastos que actualmente se hacen, cuando se exportan minerales en barrillas. Es un paso más dentro de la política de desarrollo emprendida por el gobierno".

CARACTERISTICAS

La fundición de concentrados de estaño de baja ley, fundirá treinta mil toneladas brutas anuales, de las que se obtendrán diez mil toneladas de estaño metálico. Actualmente, la planta de Vinto, produce 11.500 toneladas. Esta cantidad a partir del mes de abril del siguiente año, se elevará a 20 mil. Esta cifra, con lo que producirá la nueva planta para fundir minerales de baja ley, alcanzará a las 30.000 toneladas anuales de estaño metálico.

Con la nueva planta, el Complejo Metalúrgico de Vinto, en lo que se refiere a estaño, será uno de los más grandes y modernos del mundo. En la actualidad, es considerado como uno de los avanzados, por la tecnología que utiliza.

La nueva fundición de minerales de estaño de baja ley, para su funcionamiento, cuando esté concluida, requerirá de 500 a 600 trabajadores, por lo que se convertirá también en úna positiva fuente de ocupación y sustento, de un importante grupo familiar.

Personas de la Empresa Nacional de Fundiciones señalaron que la provisión de equipos y maquinaria para la nueva planta, esta asegurada. Dijeron que empezarán a ser enviadas desde Europa, dentro de pocos meses más. Por su parte, la empresa constructora de las obras civiles hizo acopio de materiales y concentró en Vinto su maquinaria pesada.

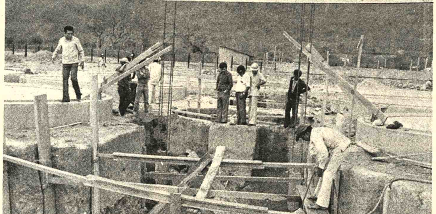

MOLINO Y SILOS DE MAIZ: Moderno complejo agroindustrial que ejecuta el Comité de Obras Públicas de Santa Cruz, cada día se viene observando su avance, ante la curiosidad de propios y extraños es una esperanza para los agricultores del valle de Santa Cruz en el rubro del maíz.

En la foto superior, técnicos de C.OO.PP. observan la base de los silos (10) prácticamente listas para iniciar su montaje próximamente. Abajo, realizando las excavaciones para levantar la fosa doble de descarga y limpieza, de granos, noria elevadora de granos, secadora y otros trabajos de encofrado. (Foto FRANCO para PRESENCIA).

Comisión investiga anormalidades e[n] la oficina de catastro de Santa Cru[z]

- SANTA CRUZ, 29 (PRESENCIA).– Una comisión de auditores y un abogado está realizando investigaciones para establecer denuncias sobre la existencia de anormalidades en el Catastro Urbano de Santa Cruz. La comisión ha sido enviada por el Ministerio de Urbanismo y Vivienda.

El diario "La Crónica" dice que la denuncia hecha por ese matutino, hace algunas semanas, ha sido comprobada y sostiene que existen irregularidades que ahora están siendo avaluadas a nivel de gobierno.

Se asegura que en dichas oficinas, se efectúan cobros indebidos, existe deficiente administración y poco control - "aparte del mal trato y prepotencia que se acostumbran para el público".

La comisión habría dado a conocer que todos los resultados serán puestos en conocimiento del Ministerio de Urbanismo y Vivienda, por cuyo conducto, solamene, se podrán obtener informaciones oficiales.

Esta denuncia se suma a otros casos que se encuentran en investigación, como el desfalco a la Alcaldía Municipal, el desfalco a la Caja Complementaria del Magisterio y un robo de cañerías de 4 pulgadas de diámetro a YPFB y el Comité de Obras Públicas.

Refiriéndose indirectamene a estos casos, el editorialista de "El - Deber", analizando el tema: " Sueldos en el sector público dice: Muchas veces se ha hablado de moralizar la administración pública, de terminar con estas figuras delictivas que son la propina, la coima, el soborno y el desfalco. No habrá, sin embargo, moralización que sea efectiva, mientras se pague, como se paga, sueldos irrisorios, al numeroso sector de [ad]ministración pública".

Efectivamente, la ba[se de] todas esas irregulari[dades] similares, que con segu[ridad se] registran en todas las e[ntidades] públicas del país, tendr[ían] origen el salario baj[o] gelado", mientras el co[sto de vi]da mantiene su asce[nso per]manente".

El editorialista, al i[niciar su] análisis, sostiene: "Est[ando] mal pagado el sector pú[blico no] se puede racionalmente [esperar] de él un servicio eficien[te al] cien por ciento. El e[mpleado] público en nuestro país [tiene] la preocupación que su[...] var el sustento para [los] suyos, debe ingeniárse[las todos] los días para que en el [hogar no] falten los medios de [subsis]tencia. Bajo estas pres[iones na]turales, no hay ser [humano] indudablemente, que [pueda] rendir a plenitud".

Fue inaugurada en Vallegrand[e] sucursal del Banco del Libro

- VALLEGRANDE, 29 (PRESENCIA).– Vallegrande también cuenta con el Banco del Libro, Julia Elena Fortún, directora ejecutiva del Instituto Boliviano de Cultura estuvo en esta ciudad hace poco, con la finalidad de inaugurar la agencia N°.12, con un buen stock de libros que servirán para fomentar y orientar la cultura de este girón patrio. Las autoridades, satisfechas por esta amplia cooperación del gobierno, le tributaron una cordial bienvenida al igual que a Julio Aguirre, experto de la O.E.A. para la educación.

El Alcalde Municipal, Luis Cabrera, declaró a éstas autoridades "Huéspedes de Honor", en sesión de honor, con asistencia de todas las autoridades representativas de Vallegrande. La señora Fortún tuvo la oportunidad de conocer las costumbres y tradiciones del pueblo vallegrandino, en forma especial su música y el teatro, de amplia divulgación entre la juventud.

El Centro de Educación Media para Adultos (CEMA) Prof. Julio E. Loaiza, fue uno de los artífices de la creación del Banco del Libro en esta ciudad, juntamente con la Alcaldía Municipal, instituciones cívicas y del Instituto Nacional de Arqueología.

El CEMA, a cargo de Abelardo Sejas y el cuerpo docente, viene desplegando una campaña para aumentar el número de ejemplares de la actual biblioteca, segú[n] esta autoridad educati[va].

La doctora Fortún, a[l hacer] entrega de un lote de [li]bros, de los cuales 848 s[on] de conocimiento gener[al] revistas para la niñez y y 420 folletos para la [gente del] agro deseosa de co[nocer la] técnica de la agricultur[a y gana]dería, dijo que es positi[vo lo] que el Instituto Boli[viano de] Cultura ha dado a Val[legrande].

BANCO DEL LIBRO.- La Directora del Instituto de [Cultura] Julia Elena Fortún, usa de la palabra en el acto de inaugura[ción del] Banco del Libro en Vallegrande.

Transportistas de Potosí denuncian descuido en mantenimiento de caminos

TOSI, 29 (PRESENCIA).- ansportistas de esta capi- solicitado que las autori- de Oruro se preocupen por arreglar el camino a pata, hasta el límite con

dicato de Transportistas ristóbal, en rueda de hizo notar que el Ser- Caminos de Oruro no se pa por arreglar y man- el tramo a Challapata, el límite con este amento.

ruta, en lo que corres- al distrito de Potosí, está a adecuadamente, pero no ocurre así con el Servicio de Caminos de Oruro, que se despreocupa", dijeron los directivos del transporte.

De otro lado, manifestaron que el camino se halla lleno de "calamina", aspecto que deteriora sus vehículos y gasta rápidamente las llantas.

"Hace tiempo que pedimos a las autoridades orureñas preocuparse del camino que une a esa ciudad de Potosí, pero no hemos recibido ninguna respuesta, ni menos predisposición para superar el estado actual de la carretera", manifestaron los personeros del transporte local.

IMPORTANCIA

Asimismo, los transportistas indicaron que el camino Potosí-Oruro es muy transitado y que diaramente viajan góndolas en gran cantidad.

"Desde Tolapalca, luego la zona de Machacamarca y Challapata, el camino presenta agujeros, está acalaminado y constituye un perjuicio para los vehículos" subrayaron los transportistas.

Diariamente, salen de Potosí más de diez góndolas, rumbo al Norte y en número similar vienen de La Paz.

En cuanto a las movilidades pesadas, el transporte de mineral es intenso y hay tráfico creciente en la carretera.

Las góndolas y los vehículos que vienen de Tarija y Sucre, rumbo a La Paz, atraviesan esta carretera y en varias ocasiones, los volantes se han quejado del mal estado de la ruta, haciendo duras críticas al Servicio de Caminos de Oruro, por su descuido y falta de interés.

[BA]NCO CHUQUISACA.- Ha sido posesionado el Comité [...]r del Banco Chuquisaca, que iniciará actividades el [...] 25 de mayo. Los miembros del Directorio prestan [...]to . De izquierda a derecha, Pastor Ortiz, Fernando [...] Marcelo Torricos, Emilio Heredia y Jorge Abuawad. [...] Torricos habló a nombre de los posesionados, refiriéndose [...]vidad que deben cumplir.

Llegaron técnicos de la OEA para un programa de desarrollo rural

COCHABAMBA, 29 (PRESENCIA) - Las autoridades de la Corporación Regional de Desarrollo informaron que dos técnicos de la Organización de los Estados Americanos (OEA), se encuentra en esta capital, con el propósito de incorporarse al programa de Desarrollo Rural Integrado, que viene realizando el ente de desarrollo, en zonas del Departamento de Cochabamba.

TECNICOS

Se trata del Ing. Guillermo Bendezú y el Dr. Ismael Márquez, especialista en Desarrollo de Comunidades Rurales y Cooperativas, respectivamente. Se indicó que este último experto ya estuvo en esta capital, para participar del indicado programa, al que la Organización de los Estados Americanos presta decidida asistencia técnica

Los dos expertos visitaron al Gerente General de la Corporación de Desarrollo, René Benavides Lemaitre, a quien informaron de la misión que tienen en Cochabamba y ofrecieron todos sus conocimientos y experiencia para contribuir al programa de Desarrollo Rural Integrado, de cuyos alcances se encuentran bien informados y cuya importancia remarcaron. Los indicados técnicos estarán en Cochabamba por espacio de seis meses, a fin de trabajar intensamente en esas tareas, con los técnicos de la Corporación de Desarrollo.

El Gerente General de esa entidad de desarrollo, René Benavides, hizo resaltar el concurso de los técnicos de la Organización de los Estados Americanos, cuya experiencia y capacidad permitirán conseguir los objetivos que se ha trazado en el programa. Ofreció toda cooperación para que cumplan sus actividades y al mismo tiempo dijo qué está a disposición de ellos, el personal técnico de CORDECO, a fin de realizar obras que vayan en provecho de los campesinos y coadyuvar en la solución de sus problemas en los diferentes campos de la educación, salud, dotación de servicios de agua, y la ejecución de obras en favor de la gente del campo.

Tránsito amplía en Santa Cruz los alcances de una campaña

SANTA CRUZ, 29 (PRESENCIA) - El stand que el Servicio de Tránsito presentó en la Feria Exposición, mostrando aspectos de educación pública para conductores y peatones, será presentado en las provincias de este Departamento, a solicitud de algunos jefes comunales. El pabellón es una síntesis de la labor que Tránsito realiza dentro de la sociedad y constituye un mensaje directo para evitar accidentes. Su presentación es complementada con la entrega gratuita de folletos conteniendo instrucciones, señalización internacional y otros reglamentos. La obtención de este material fue posible gracias a la cooperación de YPFB y de la Federación de Transportistas "16 de Noviembre". Se trata -según la jefatura de Tránsito- de ampliar la campaña de educación a todos los sectores, puesto que, generalmente, el desconocimiento a las normas y la imprudencia son los factores de un buen porcentaje de accidentes que pueden evitarse.

Trabajadores de Manaco reclaman obras de un complejo deportivo

COCHABAMBA, 29 (PRESENCIA) - Coordinadores de los trabajadores de la fábrica de calzados MANACO, del distrito de Quillacollo, nuevamente se trasladarán a La Paz, con la finalidad de sostener entrevista con el ministro de trabajo, Coronel Mario Vargas.

Según se conoció en fuentes de la Federación Departamental de Fabriles, es propósito de los coordinadores laborales de MANACO, solicitar al secretario de estado la aceleración de los trabajos de construcción del complejo deportivo fabril para éste sector, que está conformado por más de 800 obreros.

Anteriormente, una delegación de coordinadores se ausentó a la sede de gobierno, con la intención de entrevistarse con el Coronel Vargas Salinas, propósito que no fue cumplido por razones de fuerza mayor, según se explicó en la Federación.

Esperan -sin embargo- que el viaje de los coordinadores de MANACO, que se concretará en días próximos sea positivo y se agilicen las obras del complejo deportivo.

Yacimientos Petrolíferos Fiscales Bolivianos

LICITACION PUBLICA Nº 24/76

Construcción de una planta de almacenamiento en Puerto Villarroel

Se invita a las empresas inscritas en la Dirección General de Hidrocarburos del Minis[terio] de Energía e Hidrocarburos, a presentar propuestas para la Construcción de una Planta de Almacenamiento en Puerto Villarroel, Dpto. de Cochabamba.

El Pliego de Especificaciones y los Planos de Construcción podrán adquirirse en la ciudad de La Paz, en la Secretaría de la Junta de Adquisiciones de YPFB, ubicada en la calle Bueno Nº 185, 4to. piso; y en la ciudad de Cochabamba en la Oficina del Distrito Comercial de YPFB, situada en la calle Lanza Nº 5481, previo pago de $b. 2.000,oo en la Sección Caja.

Las propuestas, con las formalidades señaladas en el Pliego de Especificaciones, se reci[bi]rán en la Secretaría de la Junta de Adquisiciones en la ciudad de La Paz, hasta hs. 15.oo del día lunes 29 de noviembre de 1976.

La Paz, 28 de octubre de 1976

Ing. Rolando Prada M.,
GERENTE GENERAL

[Di]rección Nacional de Juventudes DINAJU

ANUNCIA:

A partir del 3 de Noviembre se desarrollarán las siguientes actividades:

CULTURALES

Cursos de Charango y Guitarra

MANUALIDADES

Cursos de :

Macrame	Tallado en madera
Juguetería	Corte y Confección
Flores en tela	Cerámica fría
Repujado en cuero	Electricidad

[A]RTES PLASTICAS

Pintura	Fotografía

[D]EPORTES

Yudo	Aikido

INFORMATE: En DINAJU

Calle Ayacucho Nº 488 Telf. 61320

"OH LINDA LA PAZ"

H. Municipalidad de La Paz

CONVOCATORIA PUBLICA

Concurso nacional abierto de anteproyecto

Terminal de Buses para La Paz

Se invita a todos los arquitectos nacionales, individualmente, asociados, empresas consultoras y equipos multidisciplinarios debidamente registrados, en la entidad que regula su actividad profesional, al CONCURSO NACIONAL ABIERTO DE ANTEPROYECTOS TERMINAL DE BUSES PARA LA PAZ.

Las bases y documentos del Concurso, pueden ser obtenidos en la secretaría de la Dirección Municipal de Estudios y Proyectos, previo pago de $b. 500.- (Quinientos pesos bolivianos) en el Tesoro Municipal a partir del lunes 1º. de Noviembre de 1976.

Los anteproyectos deben ser entregados hasta horas 18.oo del 31 de Enero de 1977 en la Secretaría de la Oficialía Mayor Técnica.

El fallo del jurado será conocido a los 15 días de la fecha de entrega de los anteproyectos.

La Paz, 28 de octubre de 1976.

Comité Departamental de Desarrollo y Obras Públicas de Potosí

CONVENIO ALDE - CODEPO
PROYECTO PMA BOL. 2121:

Construcción caminos vecinales

CONVOCATORIA Nº 08/76

El Comité Departamental de Desarrollo y Obras Públicas de Potosí, en cumplimiento del Convenio ALDE- CODEPO, y de conformidad a disposiciones legales en vigencia, convoca a firmas importadoras y/o fabricantes de equipo, legalmente establecidas en el país, a presentar propuestas para la provisión del siguiente equipo, con destino a la construcción de caminos vecinales en el departamento de Potosí.

1.- Volqueta, con capacidad de 6 a 8 toneladas, y/o
2.- Una compresora con sus respectivos accesorios.

Las propuestas deben presentarse hasta horas 12:00 del día lunes 22 de noviembre de 1976 con todos los requisitos establecidos en la ley del 22 de Mayo de 1939, en la Secretaría General de CODEPO. La apertura se efectuará el mismo día, a horas 15:00

El pliego de especificaciones se encuentra a disposición de los interesados, sin ningún costo, en la Secretaría General de CODEPO.

Las propuestas deben enviarse, en sobre cerrado y lacrado, con el siguiente rótulo.

COMITE DEPARTAMENTAL DE DESARROLLO Y OBRAS PUBLICAS DE POTOSI.
CONVOCATORIA 08/76 (ITEMS)
CASILLA Nº 230
POTOSI.

Tcnl. Ing. Zoilo Cordero Videa
PRESIDENTE CODEPO a.i.
Potosí, octubre 19 de 1976

Guía Profesional

Médicos

DR. GUILLERMO SUAREZ TEJADA
UROLOGO

Cirugía y enfermedades de riñones, vejiga, próstata, genitales, venéreas, etc., trastornos uro-genitales de la infancia.

Consultorio Mercado 996 Esq. Yanacocha 4º Piso. Horas 18 a 20 p.m.

DR. FABIO PRADO BARRIENTOS
ENFERMEDADES DE PIEL

Hospital de Buenos Aires- San Pablo - Santiago de Chile, Eczemas - Alergias. Tiñas, Acné. Consultorio Edificio Castilla 2do. piso, oficina 201 (Loayza 250)) Teléfono 56641, 16.30 adelante.

DR. ALBERTO MARIACA V.
MEDICO CIRUJANO

Medicina interna. Esp. Gastroenterología, Estómago, intestinos, apéndice, hígado, vesícula biliar, páncreas, etc. Transtornos de la nutrición. Consultorio Plaza Venezuela 3er. piso (Edificio Sobima), Altos O.K. de horas 14 a 17 y de 19 a 20.30.

Teléfonos: Consultorio 65178. Domicilio 23832.

Dr. MARIO MENDEZ ELIAS

Especializado: Neurología, Neurocirugía, Suecia, Inglaterra, Holanda.

Enfermedades, Cirugía del Cerebro, médula, nervios, traumatismo cráneo, cerebrales, vertebrales, epilepsia, dolor.

Consultorio: Edificio Venezuela, Capitán Ravelo 2070, primer piso horas 16 a 17, teléfono 58075 - 82909.

Dr. HARRY TRIGOSSO TAPIA
NEUROLOGIA

ELECTROENCEFALOGRAFIA

España-Brasil-Italia

Enfermedades del Sistema Nervioso, Epilepsias, Cefaleas, Parkinson, Vaculocerebrales, Alteraciones del Lenguaje, Enuresis. Neuromusculares.

Ecuador 2052 - Teléfonos 41109 - 82802. Favor reservar hora.

DR. ALFREDO RAMIREZ TORRICO

CIRUJANO -UROLOGO

Estudios especialización Universidad de Chile.

Cirugía y enfermedades de riñones, vejiga, próstata, genitales, infertilidad, venéreas, etc. Avenida Camacho 1377. Teléfono 57219- 64817.

Consultas: Horas 14-19 sábados 10-12

Dra. SONIA OCAMPO
GINECOLOGIA-OBSTETRICIA

Estudios universitarios y especialización Brasil y México.

Atiende Prenatal, partos, enfermedades de señoras, planificación familiar.

Consultorio Ayacucho 208 1er. piso. Edificio Flores horas 15-19. Teléfonos 25459 Domicilio 20062.

CLINICA "DELGADO"
GINECOLOGIA OBSTETRICIA

Pre-natal Partos, enfermedades de señoras, Hemorragias y sus complicaciones.

Murillo Esq. Colombia, Teléfono 25056, Casilla 293.

Reservar hora.

Dr. CLEBER BELTRA[N]
NEURO-PSIQUIAT[RA]

Adscrito del Institu[to Psi]quiátrico Nl. Adscr[ito a] Neurología del Hospital [...]

Estudios de especial[ización] en FRANCIA-Universid[ad] Descartes-Hospital San[...] de París.

Enfermedades del [sistema] nervioso.

Psicosomáticas - [enfer]medades del encéfalo

CONSULTORIO: [...] HERRMANN - 11 piso.

Atención: De 17.00 [...]

Dr. RUTH MALDONA[DO] BALLON
GINECOLOGIA OBSTETRICIA

Prenatal, Partos, [...]dad, Planificación fa[miliar]. Flujos vaginales ano[rmales]. Hemorragias, cirugía [es]pecializada.

Tumores mamarios [pre]vención del Cáncer uter[ino].

CONSULTORIO: [...] Santa Cruz 1322- TARDE[S] a 19.30

Reservar hora: T[...] 50040

Dr. ALBERTO GUMI[EL]
MEDICO

Universidad de Harvard

Urología, Venéreas, [Tras]tornos sexuales, Me[dicina] Ocupacional. Consultorio: [Edi]ficio "Libertad" Jenaro [San]jinéz 423.- Potosí 1er. [piso] Oficina 108. Teléfonos: [...] domicilio 26921 Hrs. 17.3[0]

Abogados

ARTURO VILLANUEVA RODRIGUEZ
ABOGADO

Atención personal en juici[os ci]viles, penales, sociales, [ad]ministrativos, jubilacio[nes]. Yanacocha 301 (Asbún ant[...]) 2º piso oficina 2 Teléfono [...] Casilla 2546 Consulta grat[...]

PRESENCIA

Director: Huáscar Cajías K.
Co-Director Gerente: Armando Mariaca V.
Jefe de Redacción: Mario Maldonado V.

La información de CONAMAR

Hay dos puntos principales en que se centra la resistencia de considerables sectores ciudadanos, en torno a la forma en que se llevan las negociaciones con Chile.

El primero y más importante toca a si es admisible que consigamos un acceso propio por medio de un canje territorial. Personas, de cuyo desinteresado patriotismo no puede dudarse y que se hallan por encima de las pasiones partidistas, consideran que Chile nos debe una reparación y que no tenemos por qué pagar cuando ella sea dada. Este argumento se basa en razones históricas, en el hecho de que no podemos considerar a Chile en las mismas condiciones que a otros de nuestros vecinos, si se trata de que se nos dé un puerto soberano.

Pero inclusive quienes no se oponen por principio al canje o todavía no han tomado posición sobre tal asunto, plantean otras observaciones importantes y que influyen mucho en la opinión pública. Se trata de la factibilidad del puerto dentro de la franja que se negocia.

Primero, factibilidad técnica, la que envuelve asuntos tan esenciales como la posibilidad de construir un puerto que nos libere de tener que seguir sirviéndonos de los extranjeros, o que deje para éstos una proporción pequeña de nuestra carga; la posibilidad de construir -o reconstruir- una buena carretera, un buen ferrocarril y poliductos para conectar ese puerto con el restante territorio nacional; el abastecimiento de agua, la utilización del mar territorial y patrimonial, la construcción de una ciudad portuaria, etc. , etc.

En segundo lugar, la factibilidad económica. Ha habido quienes han indicado que, si bien con la técnica actual, cualquier construcción es posible, en cambio el costo de las que tendríamos que llevar a cabo en la franja -y dadas las condiciones naturales de ésta- es tan elevado que, en la práctica, quedaríamos como antes, salvo la posibilidad de algún insignificante alivio o de contentarnos con pisar una playa que sea nuestra.

CONAMAR, entidad a la que se ha encargado estudiar estos aspectos, ha realizado ya análisis cuyos resultados han sido dados a conocer a reducidos sectores. Hay que reconocer que, de tales análisis, resulta que las obras son posibles, no involucran los gastos enormes que se presuponía y, podemos agregar nosotros, no fuera de nuestro alcance dado, inclusive, que para solucionar un problema de tan larga data, es muy probable que podamos conseguir financiación extranjera.

Creemos, sin embargo que, como se había prometido, es urgente que esa información sea difundida ampliamente. Ante todo, para que otros profesionales capaces puedan aportar sus conocimientos para rectificar cualquier error cometido o perfeccionar los proyectos, aspectos ambos que siempre es posible que ocurran. Pero fundamentalmente para que el pueblo, en general, se dé cuenta de qué es lo que puede hacerse en el corredor y hasta dónde el mismo ayudará a resolver los problemas que nos afligen actualmente.

No creemos que haya mucho de reservado, que impida la difusión. Apenas habrá algún aspecto que sea secreto ante lo que Chile y Perú ya saben acerca de las posibilidades que ofrece el corredor.

Con esta información, podrá decidirse una de las cuestiones. Naturalmente, quedará todavía la otra, la del trueque mismo, aspecto, que dada la conciencia que se han formado los ciudadanos durante casi un siglo, ha de ser muy difícil de solucionar, como no sea a través de la prometida consulta, en que puedan manifestar su opinión todos los bolivianos.

Receta para reducir la brecha entre países pobres y ricos

Por SAVERIO MECCA
Especial de Inter Press Service.

ARGEL, OCTUBRE (IPS).- En el informe sobre Remodelación del Orden Internacional (RIO), presentado por el "Club de Roma" en la reunión que realiza en esta capital, se sostiene que el abismo que hoy separa a los países pobres de los países ricos, hace prácticamente imposible el mantenimiento de la paz mundial.

El informe RIO añade que, dentro de pocas decenas de años, los conflictos ideológicos o políticos serán cada vez menos importantes, porque las luchas en el mundo serán primordialmente luchas por la supervivencia.

La población mundial aumenta actualmente en cerca de 100 millones de personas por año, lo cual significa que en los últimos sesenta años creció en un número igual al total de las personas que vivieron en el mundo desde la época del florecimiento griego, en el Siglo V antes de Cristo, hasta la revolución industrial inglesa del siglo pasado.

No obstante, el sistema mundial impide hoy a una serie de países que no están industrializados ni tienen materias primas, por ejemplo Bangladesh, intentar cualquier tipo de despegue,

El informe RIO, redactado por un equipo de 21 expertos provenientes de países industrializados de Occidente y de países subdesarrollados, bajo la dirección del holandés Jan Tinbergen, Premio Nobel de Economía se propone ser un cuerpo de respuestas globales a los actuales problemas del orden internacional, que la comunidad internacional a través de declaraciones públicas en las Naciones Unidas, unánimemente considera injusto.

El "Club de Roma", creado por iniciativa del italiano Aurelio Peccei, en colaboración con numerosos hombres de negocios de países industrializados, trata de superar los actuales conflictos que separan al Primer y al Tercer Mundo.

Como se sabe, el diálogo entre ricos y pobres se caracteriza por un total fracaso, dado que los requerimientos de los segundos son descartados por los primeros bajo la acusación de ser pedidos "no realistas".

En realidad, los pedidos "no realistas" son proyectos que implican sacrificios mínimos para los países industrializados que, no obstante, se niegan a dar ningún paso en tal sentido.

Los países ricos prefieren continuar con las viejas fórmulas de préstamos y ayudas, en lugar de aceptar la revisión estructural de las relaciones internacionales.

El "Club de Roma" cree poder presentar, con su informe RIO, elaborado por expertos de fama mundial, un proyecto que supere las negociaciones en curso y establezca líneas de acción para quien quiera una reorganización más justa y moderna que el actual orden internacional."

Pero las propuestas hechas por los expertos dirigidos por Tinbergen son escalofriantes, porque preven nada menos que una revisión radical de las relaciones entre países ricos y países pobres, que sin duda implicaría un sensible sacrificio para los habitantes de los países industrializados.

El informe demuestra asimismo que los habitantes de los países ricos están actualmente golpeados por fenómenos de inflación y recesión, que sacuden el tranquilo desarrollo de los años cincuenta y sesenta.

Esas poblaciones viven por encima de sus medios gracias a la adquisición de materias primas a precios controlados, al privilegio de hacer de sus monedas el medio monetario del intercambio mundial y a las ganancias en el intercambio entre materias primas y productos terminados.

Las materias primas tienen un precio, fijado por los mercados industrializados, al cual esos mismos países industrializados se atienen, para luego exportar al Tercer Mundo los productos elaborados y terminados con esas materias primas.

Los países subdesarrollados recompran, en consecuencia, sus propias materias primas, aumentadas con el trabajo y la tecnología de los países industrializados, con el resultado de que en tal intercambio, necesariamente salen perdiendo.

Las propuestas del proyecto RIO constituyen sin duda un paquete de difícil concreción, pero los expertos están de acuerdo en que se trata, por lo menos, del mínimo necesario para invertir las tendencias del proceso actual, que llevan al progresivo empobrecimiento de los países pobres.

El proyecto pide la urgente adopción de las siguientes medidas: progresivo aumento de la transferencia de recursos de los países ricos hacia los países pobres, con aumentos proporcionales para los más pobres, que están bajo el techo de los 200 dólares (curiosamente el 95 por ciento de éstos últimos se encuentra en la región del Commonwealth Inglés).

Reformas en el interior del Tercer Mundo, para evitar que las élites de los países que lo forman se beneficien en perjuicio de las mayorías.

Revisar la estrategia de desarrollo en el Tercer Mundo, dando mayor atención a la alimentación, escuela, casa y salud.

Según los expertos, para lograr una situación mundial correcta que elimine los inevitables encuentros planetarios, se debería conseguir, hacia fin de siglo, la vigencia de los siguientes niveles: promedio de vida, 65 años; alfabetismo, 75 por ciento; mortalidad infantil, 50 por mil; indice de nacimientos, 25 por mil, o menos.

La imitación de modelos capitalistas "puros" es descartada por el informe y se cita al respecto los casos de Brasil y Chile, ambos empeñados en un plan de desarrollo capitalista clásico.

Brasil tiene cien millones de habitantes y un ingreso per cápita de 400 dólares anuales, concentrando el 40 por ciento de la renta nacional en manos del 10 por ciento de la población, lo cual significa la existencia de un mercado de 10 millones de habitantes con un ingreso de 1600 dólares, lo cual coloca a ese mercado en niveles, cercanos a los de una moderna sociedad de consumo, situación que, a su turno, permite la implantación de un modelo industrial moderno.

Ese modelo mal se puede aplicar indiscriminadamente a cualquier país de América Latina". Chile, por ejemplo, con una renta per cápita superior en un 25 por ciento a la de Brasil, pero con sólo doce millones de habitantes en total, tendría, si adopta ese modelo, un mercado de sólo un millón y medio de habitantes con renta de 1600 dólares, con los cuales es imposible desarrollar un sistema industrial moderno.

En consecuencia, los expertos piden:

- Qué los países ricos den al menos el 0,8 por ciento de sus productos brutos nacionales, en 1980, a los países pobres, pasando paulatinamente al uno por ciento.

Un sistema internacional de tasas que transfiera ganancias de los ricos a los pobres, no sólo a nivel nacional, sino incluso a nivel mundial.

Aumento de las contribuciones, sobre todo a los países con menos de 200 dólares per cápita,

-Dar por lo menos 10/12 mil millones de dólares anuales, a programas exclusivamente dirigidos contra la pobreza Tales fondos y programas deben estar sujetos no sólo al control de los países beneficiarios, sino también al de la comunidad internacional.

Participación del Tercer Mundo en todos los organismos económicos internacionales: Consejo de seguridad de las Naciones Unidas, Fondo Monetario, Banco Mundial etc.

Se trata, como se ve, de un paquete que parece irrealizable. La transferencia del 1 por ciento del Producto Bruto ya fue decidida en la Reunión de la Unctad (Conferencia de las Naciones Unidas para el Comercio y el Desarrollo) de 1964, en Ginebra, pero actualmente se está apenas en un nivel del 0,25 por ciento.

Potosí:
La revolución de la equidad

Por JOSE ZEGARRA ANGELO

El departamento de Potosí ha sido durante mucho tiempo y es considerado esencialmente productor de materias primas, debido a que la producción minera ocupa un lugar destacado como pieza maestra de la economía nacional.

Este departamento, después de haber tenido un modesto principio hace cuatro siglos (Potosí servía entonces como punto de enriquecimiento a los españoles) no ha logrado progreso alguno, no obstante la capacidad explotadora del Sur que puede todavía ser incrementada notablemente, debido a la existencia de vastas reservas de antimonio, plomo, cobre y de muchos otros minerales.

Tupiza ocupa el primer lugar de producción de antimonio; con la instalación de fundiciones, aquella región se convertirá en "el taller del departamento". Lo dicho no parece lejano si se tienen en cuenta los inmensos recursos naturales de la zona.

Existe ya un acuerdo poco menos que universal en nuestra Patria, en cuanto a la necesidad de un cambio y, por cierto, rápido. Es momento de que la revolución de la equidad irradie al Departamento de Potosí y sus provincias; se sabe, por experiencia, que la ayuda dada como caridad no es el camino ni hacia el desarrollo equilibrado ni hacia la justicia social. Los departamentos o provincias que cuentan con valiosas materias primas, pero que, al mismo tiempo, tienen programas de desarrollo raquíticos, se encuentran en una situación vergonzosa con respecto a los demás.

Salvo que ocurra un cataclismo, el punto clave de la política económica y del progreso de los pueblos del Sur en los próximos años, tendrá que ser necesariamente el fomento acelerado de la instalación de las diferentes fundiciones para satisfacer las necesidades y obligaciones de estos pueblos.

La insistencia de un trato mejor y justo llegó combinada con los proyectos y estudios de factibilidad de comisiones extranjeras plegada a la decisión del Gobierno Central, para ubicar donde realmente corresponde las fundiciones de zinc y antimonio.

El 6 del presente mes, dio anuncio oficial el Presidente de la República sobre la instalación de las fundiciones en aquel departamento. Creo que así comenzó el arranque de un pueblo postergado y la labor queda para dar paso al progreso, desechando toda diferencia de regionalismos, porque estamos seguros de que las necesidades de los pueblos del Sur son muchas y se requiere que una vez más se imponga la fusión de ideales progresistas para vigorizar los anhelos de los pueblos.

Por otro lado, el dinamismo de la situación futura podría atribuirse a los siguientes factores:

- Recursos abundantes en los sectores minero y agrícola;
-introducción del sistema de libre empresa, con una intervención estatal (departamental) regular que otorgue al hombre de negocios todas las oportunidades necesarias para progresar y prosperar, siempre que la intervención departamental vele para evitar la fuga de capitales al exterior (tradicional en estos casos);
- desarrollo del sistema bancario y financiero;
- grandes recursos de capital y mano de obra;
- infraestructuras bien planeadas y
- buenas relaciones sociales.

Todas estas ventajas unidas a una política abierta para el mantenimiento e incremento de las relaciones entre el departamento y sus provincias lo convertirán en una verdadera zona de progreso que le permita integrarse al desarrollo de Bolivia.

Este es un problema que atañe a nuestra voluntad conjunta de potosinos, uyunenses, tupiceños, y todos los pueblos sureños; Acelerar el paso a nuestra imaginación colectiva y capacidad común para administrar el destino futuro del verdadero progreso de los pueblos del Sur.

Cartas a PRESENCIA

Pavimentación de la Avenida T. Sorzano

Señor Director :

Le agradeceremos disponer que se publique en la columna correspondiente, la presente nota que se añade a una serie de cartas enviadas a la Honorable Alcaldía Municipal con el mismo objeto y que esperamos que tendrá más éxito que las anteriores, aunque no sea más que por estar recurriendo al consenso de la opinión pública.

Tenemos nuestra fábrica situda sobre la avenida Tejada Sorzano, a la misma altura de la Plaza Gualberto Villarroel y paralela a ésta, donde reinan el polvo, la desolación y los baches si es época seca y el barro y los altibajos del terreno si es época de lluvia.

Todas las calles adyacentes se encuentran perfectamente pavimentadas, pero esta principal avenida que vertebra nuestra extensa zona, no sólo está completamente abandonada sino que no hay esperanza de que el adoquinado llegue un día a sobrepasar las cuatro cuadras que ya existen a partir de la calle Yungas, donde se han estancado los trabajos y se han convertido en inútiles por una obra de contensión visiblemente mal construída que se derrumbó en cuanto fue entregada.

Nuestra principal preocupación es el daño que están infiriendo a la maquinaria de la fábrica las filtraciones constantes de polvo que levanta el intenso tráfico de vehículos de esta arteria y, naturalmente, las incomodidades a que nos vemos sometidos al igual que todos los vecinos. Somos contribuyentes municipales de cierta importancia y creemos tener derecho a un trato por lo menos igualitario con otras zonas de la ciudad que se encuentran inmensamente mejor servidas de como lo hemos sido nosotros en los nueve años de permanencia en la Avenida T. Sorzano.

Muy agradecidos por su atención y publicación de la presente nota.

Jacobo Dabdub Zimeri CI 703559 C. FABRICA DE CINTAS Y TRENZADOS "DAYZI" Av. Tejada Sorzano Nº. 606

Más contribuyentes y menos impuestos

Por ERICK. L. CARDENAS

El Ministerio de Finanzas ha anunciado la pronta entrega a la opinión pública de las conclusiones y recomendaciones de la Misión "MUSGRAVE" (apellido del profesor norteamericano que encabeza la misión) que estudia la Reforma Tributaria en nuestro país.

Aunque como todos los trabajos que importan reformas, recomendados a misiones o técnicos extranjeros seguramente por ausencia de técnicos bolivianos), la importancia de este estudio es innegable por las implicaciones que tiene la tributación en la política fiscal del Gobierno.

En nuestro país, la carga impositiva en materia de impuestos internos, recae exclusivamente en un sector de la clase media (empleados, profesionales, comerciantes legalmente establecidos, etc). Los empleados de la Administración Pública, entidades descentralizadas y privadas, tributan, directamente, por el descuento que les hacen en las planillas de pago y las más de las veces en proporciones caprichosas.

Los profesionales y algunos sectores que se dedican al comercio e industria y los empleados del sector privado, tributan por servicios personales, por propiedad de inmuebles, de automovil, por transacciones, pagos indirectos al consumo, etc. tanto a la renta como a la Municipalidad, esta última por servicios de agua, alcantarillado, luz, limpieza, etc. (en la mayoría de los casos servicios inexistentes para los contribuyentes) y cuando no se paga a la fecha se sanciona con multas, recargos, intereses, etc. En algunos casos los impuestos son exagerados (impuestos sobre vehículos para citar uno) pues se paga sobre el valor, y como en nuestro país los precios de éstos son prohibitivos, resulta que los impuestos son también prohibitivos.

Lo grave del asunto que tratamos, es que una gran mayoría de la población, no tributa, comenzando por los campesinos (cerca del 60% de la población), que redimidos de su condición de "siervos de la gleba" por la Revolución Nacional, después de 24 años de este hecho socio-político, no tributan ni siquiera por la tierra que han recibido a título gratuito.

Sería importante que se implante de una vez para este sector social, el ya propuesto "impuesto único". Otros sectores, aunque reducidos tampoco tributan, es el caso de rescatadores de productos agropecuarios y los que se dedican al llamado comercio minorista o al menudeo.

De lo brevemente anotado, se infiere que en materia tributaria existe una evidente "INJUSTICIA TRIBUTARIA", pues mientras unos pagan impuestos y tributan por servicios, vivienda, etc, los otros no tributan por nada.

La Reforma Tributaria debe apuntar precisamente a enmendar esa injusticia; no a que se paguen más impuestos, sino a que un mayor número de ciudadanos contribuya con el pago de impuestos. Porque si los impuestos son elevados en su monto, o aumentan (por creación de nuevos impuestos) el número de contribuyentes tiende a disminuir y/o la evasión de impuestos aumenta; pero si los impuestos son racionalizados y por el contrario tienden a disminuir, entonces el número de contribuyentes aumenta.

Es también importante señalar que la implantación de nuevas medidas en materia de tributación, requiere de una eficaz campaña de concientización haciéndole conocer al contribuyente el destino de los impuestos que paga: pues si bien es cierto que el pago consciente de impuestos es difícil, los mecanismos coercitivos deben estar lo suficientemente tecnificados para que los contribuyentes paguen sus impuestos antes de aplicarse las medidas coercitivas, a los que pagan en los plazos establecidos se les debería rebajar un porcentaje, a "contrario sensu" de los que pagan atrasados.

Los impuestos también sirven para el fomento del desarrollo (bien entendido), pues aquellos sectores de producción que tienen carácter prioritario y que por su productividad, inversión, empleo de mano de obra o carácter de necesidad colectiva, deberían tener un trato preferencial en materia de impuestos, en algunos casos deberían estar eximidos por ciertos tiempo y en otros el pago deben ser bajo o en relación a la tasa de retorno.

En fin el tema es amplio y seguramente la misión nos hará conocer los detalles del estudio, sus recomendaciones y conclusiones, las mismas que deben ajustarse a la realidad boliviana y no hacerse copias de otras realidades inaplicables a nuestro medio.

Debemos concluir con esta materia, la regla de oro debe ser: MENOS IMPUESTOS MAS CONTRIBUYENTES.

Intervenciones extranjeras en las elecciones norteamericanas

Por VICTOR ALBA

WASHINGTON, D.C. (ALA).- Se dice tanto que los Estados Unidos intervienen en la política y las elecciones de otros países, que resulta paradójico ver como ahora, en estas elecciones que se acercan, ha habido, cuando menos, dos casos de intervenciones extranjeras. Es, en cierto modo, aquello de tomarse su propia medicina.

El caso más evidente es el de Israel. Washington se había negado a vender a Israel cierto tipo de armas. Pero Ford cometió algunos errores y la política de Kissinger le enajenó la simpatía de muchos judíos. Los judíos norteamericanos suelen ser liberales y votan por los demócratas. Pero hay algunos, los más ricos, que son republicanos. Ford necesita parte del voto judío, si quiere ganar en ciertos Estados que le son indispensables para triunfar, ante todo Nueva York y California.

Rabin, el jefe del gobierno israelí, a través de su embajador en Washington, ha maniobrado hábilmente. Ha esperado a que Ford se encontrara en aprietos y entonces ha sugerido que una manera de neutralizar la enajenación de los electores judíos podía consistir en hacer un gesto de simpatía por Israel, algo que fuera más allá de la propaganda electoral. Por ejemplo, vender a Israel esas armas que los militares de Jerusalén codician pero que Washington no quiere proporcionarles, porque las considera capaces de desequilibrar la situación en el Cercano Oriente.

Ford decidió escuchar la voz de Jerusalén. Kissinger se opuso, pero ante las exigencias electorales, acabó cediendo. Y se ha anunciado ya esa venta de armas ultramodernas. La entrega se hará después de las elecciones. Nadie sabe si este gesto dará muchos votos a Ford, pero en unas elecciones que pueden depender de unos pocos millares de votos, la Casa Blanca no quiere dejar nada al azar.

Una intervención mucho más sutil es la de la Unión Soviética. Hay que explicarla para comprenderla. No se trata de intervenir a través del Partido Comunista, como en otros países porque aquí no tiene fuerza ninguna y su candidato, Gus Hall, no consigue hablar a grupos de más de cien personas.

Ford, en el segundo debate con Carter, cometió un desliz. Se explicó mal, y además, dejó ver su escasa información. Afirmó, en efecto, que los países de Europa Oriental eran independientes, no estaban sometidos a la URSS. Trataba de justificar así la política de "detente" -palabra que Ford nunca emplea-. Inmediatamente, los grupos y asociaciones de polacos, húngaros, checos, lituanos, etc. en los Estados Unidos -que movilizan a centenares de millares de votos- pusieron el grito en el cielo. Sus países de origen, dijeron, se hallan sometidos por la fuerza al poderío soviético.

Ford trató de calmarlos, reunió a sus dirigentes en la Casa Blanca, reconoció que había cometido un error, dio explicaciones. Sin embargo, queda mucho resentimiento con él.

Imaginen lo que habría sido si la prensa soviética hubiese desplegado en primera plana esa afirmación de Ford. Parecería lógico que lo hiciera. Constituía una reivindicación por Washington de la política de la URSS con sus satélites.

Pero la prensa soviética, al informar sobre el segundo debate, pasó por alto esa extraña afirmación de Ford. Y no ha habido ninguna referencia a ella, en los días siguientes. Los consejeros de Carter han estado vigilando los diarios soviéticos y no han encontrado nada.

Algo hallaron, al día siguiente del debate, en la prensa polaca, porque a los políticos comunistas polacos les conviene destacar ante su pueblo, siempre antiruso, que no acatan órdenes de Moscú. Pero al segundo día, ya no se habló más de ello. Las órdenes de Moscú habían llegado. El silencio de la prensa polaca, tan repentino, desmentía a Ford.

Esta es la intervención soviética. No aprovechar una afirmación que favorecía a la URSS, para no agravar la situación embarazosa que Ford se había creado al formularla.

Moscú quiere que Ford continúe porque la política de Nixon y Ford ha sido favorable a la URSS. No puede darle votos. Pero puede evitar que se la utilice contra Ford. Y por esto se calla o Como se calló sobre Watergate porque no quería contribuir a la caída de Nixon, al que en el Kremlin se veía con mucha simpatía.

Advertencia de la OMS:
Graves efectos causan a la mujer las píldoras anticonceptivas

El siguiente estudio está extractado de la Carta Médica publicada por la Organización Mundial de la Salud, Vol. 18, Nº 5 del 27 de febrero de este año bajo el título: "Efectos adversos graves de los agentes anticoncepcionales orales y los estrógenos".

En muchos informes recientes, se ha llamado la atención sobre los peligros que encierra el empleo de las asociaciones estrógeno- progestimas de administración oral como agentes anticoncepcionales y de los estrógenos orales para el tratamiento de los síntomas menopáusicos. Los consultores de la CARTA MEDICA han recomendado que las mujeres a quienes se han prescrito estos productos sean informadas, tan específicamente como sea posible, acerca de los riesgos que implica el uso de ellos.

ENFERMEDAD TROMBOEMBOLICA.- En el informe provisional sobre el estudio prospectivo iniciado en 1968, que al comienzo incluyó 46.000 mujeres, se confirmó una mayor frecuencia de trombosis venosa, incluso más de 5 veces, la frecuencia de trombosis venosas profundas de las piernas, y más de 4 veces la de la enfermedad cerebrovascular en mujeres que tomaban agentes anticoncepcionales orales (Royal College of General Practitioners: Oral Contraceptives and Health, Nueva York, Pitman, 1974). En un estudio retrospectivo reciente, que incluía 1310, mujeres, también se indicó que el empleo de agentes anticoncepcionales orales guardaba relación con un aumento de 4 veces del riesgo de ataques trombóticos. (Collaborative Group for the Study of Stroke in Young Women: JAMA 231;718, 1975). La frecuencia de la trombosis venosa es menor cuando se emplean los agentes anticoncepcionales orales que contienen 50 mcg de estrógeno, en comparación con aquellos que contienen una cantidad mayor (W.H.W. Inman et al.: Br. Med. J. 2:203, 1970: P.D. Stolley et al: Am J. Epidemiol. 102:197, 1975, Royal College of General Practitioners, citado anteriormente). Sin embargo, no existen pruebas de que ninguna dosis, ya sea de uno u otro de los 2 estrógenos contenidos en los preparados anticoncepcionales orales (etinil estradiol o maestranol), se halle libre de tal riesgo.

INFARTO DEL MIOCARDIO.- El efecto de los compuestos anticoncepcionales orales sobre el metabolismo lípido, hecho establecido desde hace largo tiempo, especialmente en lo que se refiere al aumento de los triglicéridos del suero, ha sugerido que los agentes anticoncepcionales orales pueden ejercer una influencia sobre el desarrollo de la enfermedad coronaria (T. Stokes, y V.Wynn: Lancet 2:677, 1971). En un estudio retrospectivo reciente, se observó que el uso actual de los agentes anticoncepcionales orales fue mucho más frecuente entre 63 mujeres que sufrieron infartos miocárdicos no fatales que entre 189 mujeres testigos. Parece que el empleo de los preparados anticoncepcionales orales contribuyó al riesgo de infarto del miocardio cuando otros factores peligrosos, como el fumar, la hipertensión, la diabetes, la hipercolesterolemia, la toxemia del embarazo o la obesidad también se hallaban presentes (J.I. Mann et al: Br. Med. J. 2:241, 1975). En un estudio similar de 153 casos fatales de infarto del miocardio, se calculó que el riesgo de muerte por esta afección había aumentado alrededor de 2,8 veces en las mujeres de entre 30 y 39 años que corrientemente usaban agentes anticoncepcionales orales y alrededor de 4.7 veces en las mujeres de entre 40 y 44 años que también tomaban estos compuestos (J.I. Mann y W. H. W. Inman: Br. Med. J. 2:245, 1975)

TUMORES HEPATICOS.- En numerosos informes, se ha documentado un marcado aumento de la frecuencia de adenomas hepáticos, previamente extremadamente raros, también se ha hallado una relación entre estos tumores y el empleo de los compuestos anticoncepcionales orales (J.K. Baum et al.: Lancet 2:926, 1973, J.Q. Stauffer et al.: Ann. Intern. Med. 83.301. 1975, K. Antoniades, et al.: JAMA 234.628, 10 de noviembre de 1975: J.A. Ameriks et al.: Arch, Surg. 110.548, 1975: S. Sherlock: Gut 16:753, 1975), Aunque estos tumores son histológicamente benignos, en ciertos casos han producido una hemorragia intraperitoneal fatal (W.A.Knapp y B. H. Ruebner: Lancet 1.270, 1974, D.R. Kelso: Lancet 1:315, 1974, J.W. Berg et al.: Lancet 2:349, 1974), En un informe reciente se indicó que en una mujer que tomaba compuestos anticoncepcionales orales se había producido la transformación de un tumor hepático en uno maligno (M. Davis et al: Br. Med. J. 4:496, 29 de noviembre de 1975)

HIPERTENSION.- En ciertas mujeres, los agentes anticoncepcionales orales producen una hipertensión esencial, especialmente en aquellas en que existen otros factores de peligro para el desarrollo de la enfermedad hipertensiva. La frecuencia de la hipertensión (alrededor de 2,5 veces más frecuente en las mujeres que toman compuestos anticoncepcionales orales), guarda relación con la duración del uso y la dosis de progestina ingerida (Royal College Of General Practitioners, citado anteriormente)

ENFERMEDAD VESICULAR.- - Se halla bien establecida la relación que existe entre los compuestos anticoncepcionales orales y la enfermedad de la vesícula biliar, incluso colecistitis, y colangitis. El desarrollo de cálculos vesiculares se produce dos veces más frecuentemente en las mujeres que toman preparados anticoncepcionales orales; esta frecuencia guarda relación con la duración del consumo de dichos preparados (Royal College of General Practitioners, citado anteriormente), En un estudio reciente, se observó que la saturación de la bilis con colesterol se hallaba aumentada en las mujeres que tomaban los preparados anticoncepcionales orales (L.J. Bennion et al: New Eng. J. Med. 294.189, 22 de enero de 1976)

CANCER MAMARIO.- Se ha comprobado que 3 progestinas relacionadas entre si (todas derivadas de la 17-alfahidroxiprogesterona) han sido causantes de un aumento de la frecuencia del cáncer mamario en animales. El acetato de megestrol (Megace) no ha sido autorizado para ser empleado como agente anticoncepcional en EE.UU. por la Administración de Alimentos y Drogas (Food and Drug Administration, FDA, EE.UU.); sin embargo se halla disponible para el tratamiento del carcinoma endometrial. El acetato de cloromadinona (en las tabletas C-Quens) fue retirado del mercado en EE.UU. como también lo fue después el acetato de medroxiprogesterona (en las tabletas Provest). Este último producto, no obstante, ha sido propuesto como agente anticoncepcional inyectable a largo plazo (Depo-Provera)

En muchos estudios epidemiológicos no se han encontrado pruebas de que los agentes anticoncepcionales orales aumenten el riesgo de cáncer mamario; en algunos otros hasta se ha indicado que estos compuestos pueden hacer descender la frecuencia de los tumores benignos de la mama (D. J. Greenblatt: Am, Heart, J. 89:677, 1975). Sin embargo, en un estudio retrospectivo reciente se señala que mientras los preparados anticoncepcionales orales, aunque en realidad pueden prevenir el desarrollo de la enfermedad benigna del seno, también pueden, al mismo tiempo, aumentar la frecuencia del cáncer mamario, en las mujeres en que ya existe una enfermedad benigna de la glándula mamaria (E. Fasal y R.S. Paffenbarger, Jr. J. Natl. Cancer Inst. 55.767, octubre de 1975)

DIETILSTILBESTROL ("DES").- El estrógeno dietilstilbestrol ha sido autorizado para uso de emergencia como agente anticoncepcional a continuación de una relación sexual. El mayor peligro que implica el dietilstilbestrol es el desarrollo de un carcinoma vaginal en las niñas nacidas de madres que recibieron este compuesto tempranamente durante el embarazo.

CARCINOMA ENDOMETRIAL.- En contraste con la eficacia casi completa de los agentes anticoncepcionales orales, el beneficio que producen los estrógenos prescritos contra los síntomas de la menopausia es dudoso (The Medical Letter 15:6, 1973). En un estudio retrospectivo reciente, se ha observado que la terapia con estrógenos exógenos en las mujeres menopáusicas y postmenopáusicas guardaba relación con un aumento del riesgo (4,5 veces) de carcinoma endometrial (D.C Smith et al.: New Eng. J. Med. 293:1164, 4 de diciembre de 1975). En un segundo estudio, también se observó una relación entre el empleo de los estrógenos conjugados naturales, como los que se hallan en el Premarin, y un riesgo calculado entre 5 y 14 veces mayor de carcinoma endometrial, dependiendo de la duración del consumo de estos estrógenos (H.K. Ziel y W. D. Finkle: New Eng. J. Med. 293.1167, 4 de diciembre de 1975). Es improbable que los estrógenos naturales no conjugados y los sintéticos sean más seguros para el tratamiento de los síntomas menopáusicos, pero la información disponible, en el hombre, es insuficiente para resolver este asunto.

En el "Registro de Carcinoma Endometrial en Mujeres Jóvenes que Toman Agentes Anticoncepcionales Orales" (Registry for Endometrial Carcinoma in Young Women Taking Oral Contraceptive

(Pasa a la página 13)

NOTICIA DE PERFIL

El matrimonio del Ministro

Había una vez una periodista muy guapa y muy inteligente que se llamaba María Angélica. Ella trabajaba en periódicos y en radios y en la televisión y se la veía por la ciudad siempre en busca de noticias hasta que un día conoció a un Ministro que se llamaba Carlos, e intercambiaron información y opiniones, y cuando se quedaron callados comprendieron que estaban enamorados y decidieron casarse y fueron muy felices. Esa es la historia de la periodista y el ministro. Una bonita love story que esta noche ingresa en uno de sus capítulos más importantes ya que estamos en el momento en que ambos se casarán. De lo que sé, esta es la primera vez que una periodista y un ministro se casan porque generalmente los ministros y los periodistas, a pesar de que siempre se están persiguiendo mutuamente, se aborrecen; es por ello que no hay antecedentes para que yo pueda relatarles por anticipado lo que será la boda de esta noche. Me imagino que el Ministro llegará hasta el recinto de la ceremonia llevando del brazo al Representante del Fondo Monetario Internacional y del otro brazo al representante del Banco Mundial. Yo le aconsejaría al Ministro que no lo haga y que ingrese a la ceremonia del brazo de su mamá porque estas entidades internacionales no tienen nada que ver en estas cosas. Entra el Ministro y junto al altar está la chica que ha ingresado del brazo de su papá y escolatado por los muchachos de la prensa y por un enjambre de fotógrafos que disparan sus flashes a todo lado. Entonces llega el Oficial del Registro Civil y manifiesta : "He leído en los periódicos que una chica periodista se casa y he sabido que en la Gaceta Oficial se anuncia el matrimonio de un ministro ¿Están los contrayentes? Y comienza la emocionante ceremonia. La periodista está protagonizando la mejor noticia del año y el Ministro de Finanzas está a punto de suscribir el mejor contrato que ha logrado en este año y eso que consiguió muy buenos para el país. Aparece un paje portando en una almohadilla de terciopelo los aros que simbolizarán el argollamiento mútuo; sin embargo hay algo más. Sí; se trata de una pequeña balanza. Es la balanza de pagos, instrumento muy necesario no sólo en la economía de un país sino en la privada. Los invitados deliran de entusiasmo. El Presidente de la República llega en representación del Gobierno de las Fuerzas Armadas y entrega a los novios un decreto por el cual se da licencia al ministro por algunos días para atender cuestiones de estado y por tener que pasar de un estado a otro. Habla nuevamente el Oficial de Registro Civil, saluda a un Oficial de Registro Militar y dice : "Señorita María Angélica Kirigin, ¿acepta usted por legítimo esposo y marido al señor Carlos Calvo, Ministro de Finanzas...? Silencio. La periodista piensa dos veces y dice : "Si señor, siempre que el ministro prometa no aplicar a la economía hogareña sus mismos principios que utilizó para el endeudamiento público". Sigue la ceremonia. Ahora el Oficial se dirige al Ministro : "Señor Carlos Calvo, acepta usted por legítima esposa y mujer a la periodista señorita María Angélica Kirigin? "El Ministro la mira y contesta después de pensarlo una vez y media : "Sí señor, siempre que no me cambie por una noticia primicial y me deje solo por las noches". Los novios se sonríen y dice el Oficial : "En nombre de la ley y en virtud del poder que por ella ejerzo os declaro marido y mujer". Y luego los novios se besan y todos los invitados se aproximan a ellos para cumplimentarlos. Un momento determinado, el ministro y la periodista desaparecen. Nadie se alarma porque se trata de un secuestro mútuo. Allá en el fondo, un viejo periodista levanta su copa y dice : Felicidades Carlos y María Angélica.

PAULOVICH

Comité de Emergencia de Santa Cruz recibió nuevas donaciones

Detalle de las últimas donaciones recibidas por el Comité de Emergencia de Santa Cruz para favorecer a las víctimas del accidente aéreo:

Total detallado en anterior informe	$b.	1.313.852.00
Contribución pueblo de Vallegrande	"	20.001.00
Empresa Nacional del Arroz	"	5.000.00
F. Bakir	"	25.000.00
Contribución Pueblo de Puerto Suárez	"	43.025.00
Damas de Cochabamba (Entregado por la Sra. Elffy Albrech)	"	7.000.00
Cerámica Santa Cruz	"	5.000.00
Empresa "Monje Campero"	"	11.094.23
CONIF de Guayaramerín	"	200.00
Sr. León Waldman	"	1.000.00
Congregación Cristiana de Bolivia	"	2.000.00
Sr. Jaime Mendoza y Flia.	"	50.00
Universidad Boliviana "Tomás Frías de Tarija"	"	15.000.00
Scouts Suipacha de Tupiza	"	4.143.05
Giro enviado por el Ministerio de Defensa	"	100.000.00
TOTAL.-.....	$b.	1.552.365.28
E G R E S O S:		
Pagos efectuados por la comisión evaluadora a los damnificados del accidente según recibos	$b.	500.000.00
Cancelación de diferentes facturas, las mismas que se encuentran debidamente archivadas y aprobadas por el Comité	"	123.131.85
TOTAL EGRESOS:.....	"	623.131.85
Saldo Banco a la fecha.....	"	929.233.43

La firma Brumel Export Ltda. ha hecho llegar al Comité de Emergencia un lote de medicamentos y otros artículos que están siendo inventariados por el personal de Médicos y farmacéuticos que trabajan al efecto.

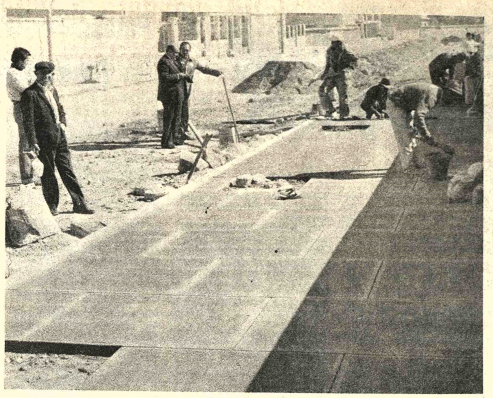

INSPECCION DE OBRAS.- El Alcalde de Sucre realiza periódicas visitas a los trabajos que ejecuta la comuna, en varios puntos de la ciudad, en la foto lo vemos , junto a técnicos de su despacho, presenciando la construcción de aceras en barrios residenciales.

Mujeres profesionales inauguran hoy en Oruro su octavo congreso nacional

ORURO, 29 (PRESENCIA).- Mañana por la tarde, en el salón de actos de la Facultad de Ciencias Jurídicas, se iniciará el VIII Congreso Nacional de la Federación Boliviana de Mujeres Profesionales Universitarias.

Asistirán delegadas de todo el país, algunas de las cuales empezaron a arribar hoy. La presidenta del Comité Organizador del evento, Teresa Fernández de Campuzano, expresó que en el Congreso se considerarán diversos temas relacionados con la actividad profesional en general, de la mujer, pero que el tema que centrará mayor atención, será el relativo a la política poblacional boliviana.

Agregó que tambien se hará un análisis de la Federación Boliviana de Mujeres Profesionales Universitarias, particularmente, en cuanto a la interrelación con las asociaciones departamentales y organizaciones nacionales e internacionales. Se pondrá énfasis en el rol cultural y social de la entidad superior de las mujeres profesionales.

La doctora Fernández de Campuzano, añadió que tambien serán considerados temas relativos a la situación económica de las mujeres profesionales y sus proyecciones hacia el futuro. Destacando el tema sobre la política de población en Bolivia, manifestó que en él, se abordarán aspectos relativos a la salud, programas materno-infantiles, vivienda y educación. Se complementará con consideraciones acerca del consumo de drogas.

La presidenta del Comité Organizador informó que en el Congreso, estarán presentes todas las integrantes del Comité Nacional de la Federación, encabezadas por la doctora Gilka Murillo de Guerra.

V JORNADA DE TRAUMATOLOGIA

Del 25 al 27 del próximo mes de noviembre, se realizará en esta ciudad, la V Jornada Boliviana de Ortopedia y Traumatología. Este importante acontecimiento científico es organizado por la Sociedad Boliviana de Ortopedia y Traumatología (Filial Oruro). Se suma así a los diversos eventos médico-científicos que han venido desarrollándose, con carácter nacional, en esta capital, sobre diversas especialidades, en el curso del presente año.

El doctor Mario Murillo, destacado profesional dentro de la mencionada especialidad, además de ser un distinguido deportólogo, expresó en su condición de Presidente del Comité Organizador, que la circunstancia de que Oruro esté siendo sede de diversas reuniones y congresos científicos, aparte de ser motivo de orgullo, está avalando la preocupación de los profesionales orureños por renovar y aumentar sus conocimientos, a la vez, certificando su capacidad organizativa.

Agregó que existe mucho interés por parte de los médicos especializados en traumatología y ortopedia, por concurrir a la Jornada Nacional que se prepara, a la que es posible que tambien pueda asistir algún especialista del exterior, aparte de un profesor argentino.

TEMARIO

El doctor Murillo informó que se están cursando invitaciones a todos los médicos especialistas del interior del país, incluyéndoles el siguiente temario, que será debatido en la Jornada:

1.- Fracturas expuestas (mesa redonda); 2.- Osteomielitis (mesa redonda);3.- Lesiones de miembro inferior (mesa redonda); 4.- Luxación congénita de cadera (mesa redonda); 5.- Lesiones de miembro superior (curso dictado por el profesor argentino, doctor Carlos E. de Anquin, Vicepresidente de la Sociedad Latinoamericana de Ortopedia y Traumatolo 6.-Temas Libres; 7.- Exp Comercial y cine científ

Cada mesa redonda cargo de un Coordin Relatores especialme vitados por el Comité Or dor. Los relatores y lores dispondrán, para posición, de 20 y 10 m respectivamente.

Los temas libres dis de 10 minutos.

COMITE ORGANIZAD

El Comité Organizac prepara la V Jornada N se encuentra ya en pl cionamiento, bajo la pre del doctor Mario Murill cooperan en las demás los siguientes profesi Napoleón Manzoni, Se General; José Ponce, Científico; Isaac Rico, de Recepción.

La Sociedad Bolivi Ortopedia y Traumat entidad matriz con sed Paz, funciona con el directorio: Presidente Berríos; Vicepresidente Callisperis; Secretario Jorge Carrasco; Secre Hacienda, Adolfo Land

Los doctores Mario y Napoleón Manzoni, q que el registro de parti en la Jornada se recibe del interior, en correspo al Cajón Postal 204, Or

Comité cívico del Beni posesionará nuevo directorio el 17 de noviembr

TRINIDAD, 29 (PRESENCIA).- El máximo organismo del civismo beniano, renovó directorio para la gestión de 1977.- Alcides Sattori Gómez fue elegido para esta alta y delicada función, como candidato de transacción, en un plebiscito donde se notó verdaderamente la división de dos fuerzas antagónicas que buscaron preeminencia.

Sin embargo, Sattori, antes ya, en esta difícil situación, en las gestiones de 1974 y 75 al tomar esta determinación, le lleva el deseo de conciliar intereses, para poder seguir laborando en forma conjunta por los derechos del Beni, según expresara antes de llegar a este cargo.

El nuevo directorio está conformado por Carlos Morant González, como 1ér Vicepresidente; Alberto Melgar, como 2º Vicepresidente, Adolfo Arteaga, como Secrio, de Relaciones, Guido Suárez, de Organización, Antonio Simón Hacienda, Sor Teresa Suárez, Cultura; Freddy Suárez, Salud, Farih Abidar, OO.PP., Johnny Nogales, Prensa y Propaganda, Gilberto Durán, Deportes, ellos tomarán posesión del cargo en la tradicional marcha de la noche del 17 de noviembre, como un número más de los festejos de la efemérides del departamento.

Para el nuevo directorio, se presenta una tarea de mucho cuidado y responsabilidad, pues los problemas de la temática beniana son críticos en diferentes aspectos, especialmente en la promoción de sus recursos naturales, en la vinculación caminera, demarcación de límites, organización administrativa de la provincia Ballivián, proyección agropecuaria y en la reorganización de un ente cializador de la carne, q ha sido intervenido buscar solución a la sit que ha quedado.

La vinculación c recientemente inaugur el Presidente de la Rep de traer una serie de e perentorias, Sattori, tie punto de su admirac sorfearlos y proyectar en forma conjunta demás instituciones q forman la orga departamental.

Noticias de Santa Cruz

SANTA CRUZ, 29 (PRESENCIA).- La determinación Alcaldía de suspender la construcción de mingitorios públicos diferentes barrios, ha causado extrañeza y preocupación en dios periódicos. Al parecer, la comuna tomó esa las decisión debido a la oposición de algunos vecinos en e Espino Blanco. Estas obras se consideran de urgencia, pue no existe en esta ciudad mingitorios públicos, aspecto que pareció interesar a ningún Alcalde.

NUEVOS TAXIS

una nueva partida de 60 automóviles "Honda" se incorp servicio de taxis, desde la próxima semana, según se dio en el Sindicato de Taxis "24 de Septiembre". En las últimas otros 60 automóviles empezaron a trabajar, pese al pe aumento, la escasez de taxis es cada día más problem crecimiento del área poblacional y el aumento de poblac que sea imposible cubrir las necesidades en servicio pú transporte, de ahí que en esta ciudad constituye un verdad blema encontrar taxis a cualquier hora del día.

PLANTAS AGROINDUSTRIALES

El Comité de Obras Públicas, por intermedio de Inbo Comercio, solicitará en la próxima sesión ministerial un in ditticio, para poner en funcionamiento las primeras ins agroindustriales. El pedido fue planteado al Ministro de Gral. Alfonso Villalpando, durante una reunión con ejecuto autarquía. El Ministro Villalpando está recibiendo informe bre diferentes proyectos, entre estos la planta de ali balanceados en Portachuelo, Molinera de maíz en Mairana

¡UNA CASA Y UN AUTO! que valen juntos ¡UN MILLON DE PESOS! pueden ser suyos

COMPRE EN PHILIPS AL CONTADO O A CREDITO Y EXIJA SU CUPON NAVIDEÑO PHILIPS

UD. GANA LA CASA Y EL AUTO SI EL NUMERO DE SU CUPON NAVIDEÑO PHILIPS COINCIDE CON EL PREMIO MAYOR DEL SORTEO NAVIDEÑO 1976 DE LOTERIA NACIONAL

lea las bases

y otros importantes premios!

OFERTA VALIDA HASTA EL 24 DE DICIEMBRE DE 1976 EN LA PAZ Y HASTA EL 22 DE DICIEMBRE EN EL INTERIOR

PHILIPS
ESTA NAVIDAD EN TU HOGAR

UNIROYAL

RADO
DIA STAR
EL UNICO RELOJ SUIZO IRRAYABLE
CON CAJA DE CARBURO METALICO Y CRISTAL DE SAFIRO FACETADO
LO CUAL HACE QUE CONSERVE SU BELLEZA PARA SIEMPRE.

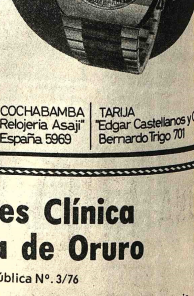

Irrayable.

Distribuidor exclusivo:

Av. 6 de Agosto 2265 (altos)
Casilla 5570 · Tel. 50017

ADQUIERALO EN:

LA PAZ	ORURO	COCHABAMBA	TARIJA
"Relojeria Imperial" Socabaya 349	"Comercial Toñito" Pagador 1738	"Relojeria Asaji" España 5969	"Edgar Castellanos y Bernardo Trigo 701

Refacciones Clínica Ferroviaria de Oruro

Licitación Pública Nº. 3/76

La Caja Ferroviaria de Seguro Social, por Resolución de Directorio Nº. 45/76-1 y de conformidad al inciso c) Artículo 1º. del Decreto Supremo Nº. 13316 de 16 de enero de 1976, convoca a las empresas constructoras de segunda y tercera categoría legalmente inscritas en la Cámara Boliviana de la Construcción, a presentar propuestas para trabajos de refacción a ejecutarse en la Clínica Ferroviaria de Oruro.

Los planos, formularios, pliegos de especificaciones generales, técnicas y de régimen administrativo, podrán ser retirados a partir del miércoles 10 de noviembre próximo de la Secretaría del Directorio 5º. piso del Edificio Central de La Paz, calle Ayacucho 288, o de la Agencia Regional de Oruro, calle Soria Galvarro 1332, previa cancelación de DOSCIENTOS PESOS BOLIVIANOS ($b. 200.00) por cada carpeta.

Las propuestas deberán ser presentadas en sobres cerrados y lacrados directamente en la Secretaría del Directorio en la ciudad de La Paz, con todas las formalidades y requisitos que prescribe el Decreto Ley Nº. 10120 de 2 de febrero de 1972 sobre el régimen de Licitaciones Públicas hasta horas 18:00 del jueves 9 de diciembre de 1976.

La apertura de propuestas se efectuará a horas 15.00 del día viernes 10 de diciembre de 1976.

La Paz, 28 de octubre de 1976
EL DIRECTORIO

Ford dijo que no superará a la oposición en promesas

MILWAUKEE, 29 (AP) - El presidente Gerald Ford fue calurosamente recibido hoy por filial local de un grupo nacional de educadores que ya respaldó a Jimmy Carter.

Ford dijo que "no superaré la oposición en promesas ni crecimientos".

Destacó que todo programa tiene su precio y dijo a los miembros de la rama de Wisconsin de la Asociación Nacional de Educadores que poseen demasiada experiencia y conocimientos como para "dar su apoyo al mejor postor".

Mientras tanto, funcionarios de la administración de Ford afirmaron que, pese a un nuevo leve descenso, el índice de los principales indicadores económicos publicados hoy muestra el fin de la pausa en la recuperación económica.

El índice se usa para pronosticar el crecimiento económico y su declinación de siete décimos de uno por ciento en septiembre, por segundo mes consecutivo, sugiere que puede continuar la disminución del ritmo de crecimiento.

El secretario de prensa de la Casa Blanca, Ron Nessen, dijo, por su parte, que el índice muestra que "la economía continuará con su firme crecimiento". Y agregó: "nos alientan particularmente los dos indicadores que tienen mayor influencia en la actividad económica futura. Las inversiones de bienes de capital y los permisos de construcción de inmuebles. Ambos subieron significativamente".

En los últimos días de campaña para la elección del dos de noviembre, los estrategas de Ford consideran a la política exterior una cuestión cada vez más importante.

En ese aspecto Ford hace hincapié en sus discursos sobre la experiencia que él tiene...

Ford se encuentra viajando en campaña por varios estados, y no regresará a Washington antes de la elección.

Los líderes negros realizaron segunda reunión con Smith

GINEBRA, 29 (AP) - Los dirigentes negros de Rodesia sostuvieron hoy una segunda sesión de conversaciones formales con el Primer Ministro Ian Smith e insistieron en su estrategia militante encaminada a dejar de lado el régimen de minoría blanca y tener el poder pleno , poder sin postergaciones.

Después que el Obispo Abel Muzorewa inició la sesión con la exigencia de elecciones previas a la independencia, que seguramente desplazarían a los blancos de un gobierno interino, el rival Joshua Nkomo declaró que su alianza de frente patriótico con el representante guerrillero Robert Mugabe asistió a la conferencia para establecer la independencia de Zimbabwe (Rodesia) bajo condiciones de sufragio universal.

SESION PARLAMENTARIA.- Moscú (AP).- Altos dirigentes soviéticos, de izquierda a derecha: el Presidente Nicolai Podgorny, el Primer Ministro Alexei Kosyguin y el Jefe del Partido Comunista, Leonid Brezhnev, durante una sesión parlamentaria conversan animadamente en un cuarto intermedio (Radiofoto AP).

Consorcio de bancos prestó a Argentina $US. 500 millones

NUEVA YORK, 29 (AP) - Argentina recibió hoy el préstamo a mediano plazo más importante de los últimos cinco años, por 500 millones de dólares, de un consorcio de 21 bancos norteamericanos.

Firmó el convenio hoy en un almuerzo el Presidente del Banco Central, Adolfo Diz, en representación de Argentina.

El Chase Manhattan Bank es el agente del préstamo y uno de sus administradores, junto con el Manufacturers Hanover Trust, Citicorp., Morgan Guaranty, Bank of America, Chemical Bank y Bankers Trust.

Dijo Diz: "La firma de este acuerdo crediticio señala la transacción financiera más importante de la historia argentina. El retorno de Argentina al mercado de capitales.

"La significación de este acuerdo consiste en que muestra la respuesta de los bancos norteamericanos a los esfuerzos de los últimos seis meses de nuestro gobierno para reducir la tasa de inflación, mejorar la balanza de pagos y el nivel de reservas, y crear las bases de un crecimiento económico sano y sostenido".

Diz también destacó una serie de recientes hechos económicos positivos: Las reservas de moneda extranjera llegaron a 1.500 millones de dólares a pesar de las importantes obligaciones de corto plazo contraidas para reestructurar la deuda exterior.

Dijo que las perspectivas de la balanza de pagos han mejorado considerablemente este año por muchos motivos, pero especialmente debido a los pronósticos de buenas cosechas de trigo.

Este préstamo forma parte de una operación financiera por un total de 1.300 millones de dólares en las que interviene el Fondo Monetario Internacional y bancos de los Estados Unidos, Canadá, Europa y Japón.

Las condiciones del préstamo fueron negociadas por el Ministro de Economía, José Alfredo Martinez, de Hoz, cuando visitó en junio los Estados Unidos.

EE.UU. venderá a China computadoras para buscar petróleo y pronosticar terremotos

WASHINGTON, 29 (AP) - Funcionarios norteamericanos dicen que el gobierno del Presidente Ford permitirá la venta de dos sistemas de computadores "relativamente avanzados" a China, como símbolo de respaldo a las nuevas autoridades que se están consolidando en el país asiático.

Los chinos dicen que el primero de los sistemas, por valor de dos millones de dólares, será utilizado para la exploración petrolífera. El segundo, a ser entregado posteriormente, asistirá en la detención y pronóstico de los terremotos que regularmente asuelan a China.

Un funcionario norteamericano dijo que "concebiblemente" los sistemas tienen usos militares, pero fuentes informadas dicen que el Secretario de Estado Henry A. Kissinger desvaneció el escepticismo del Pentágono y de los círculos de la inteligencia con el argumento que la venta será valiosa en la política internacional.

El Departamento de Estado norteamericano está ansioso por demostrar su amistad por el nuevo régimen del Presidente Hua Kuo-Feng del Partido Comunista Chino, que acaba de imponerse a elementos radicales que al parecer buscaban socavar su autoridad.

La venta de los sistemas aún debe ser aprobado por 'Cocom", una asociación de aliados de la Organización del Tratado del Atlántico Norte y de Japón, que supervisa la provisión de equipos que pudieran ser de utilidad bélica a la Unión Soviética y a otros países comunistas.

Algunos analistas del Pentágono y de los medios de inteligencia habrían tenido reservas en cuanto al empleo potencial de los computadores en sistemas de radar. Por regla general el Pentágono se muestra especialmente renuente a dar visto bueno a la venta al exterior de sistemas electrónicos tales como computadores, semiconductores, y microcircuitos electrónicos, productos en que Estados Unidos va a la vanguardia mundial.

La venta del sistema Cyber 172 de la Control Data Corporation se efectuará mediante la subsidiaria francesa de control Data, dado que los chinos restringen el número de estadounidenses a los que se permitirá supervisar la instalación.

Un grupo de expertos computadores de China en reciente visita a los Estados Unidos expresó interés en adquirir la computadora descripta por un funcionario norteamericano como "relativamente avanzado".

Líderes predicen que habrá ola de asesinatos en Irlanda

BELFAST, 29 (AP) - Dirigentes protestantes predicen que habrá una nueva ola de asesinatos, tiroteos y atentados dinamiteros por obra del proscripto e ilegal Ejército Republicano Irlandés, ERI, en represalia por el asesinato de una mujer perteneciente al ERI en un hospital católico de esta ciudad.

La fogosa Maire (se pronuncia Moyra) Drumm, abuela de 56 años de edad, fue abatida anoche por tres jóvenes que entraron al pabellón del tercer piso del hospital Mater de Belfast, donde convalecía de cirugía ocular. Una bala perdida hirió a otra ocupante del pabellón en una pierna (la herida de escasa gravedad). Los asesinos escaparon.

Un portavoz del ala provisional (militante) del ERI dijo que el crímen había sido obra de la milicia protestante "Asociación de Defensa de Ulster", organización de corte guerrillero urbano.

"Conocemos la identidad de uno de los asesinos", dijo el portavoz.

Nacida en 1920 la Sra. Drumm hasta hace un mes fue vicepresidenta del ala provisional de Sinn Fein, el brazo político legal del ERI, que ha estado desde hace años procurando la separación de Irlanda del Norte de Gran Bretaña y su anexión a la República Irlandesa del Sud

La Sra. Drumm renunció a su cargo para hacerse operar de cataratas oculares pero fue reelegida como miembro del alto concejo del Sinn Fein, que en idioma irlandés significa "nosotros solos".

Su familia había estado haciendo arreglos para trasladarla del hospital luego que un periódico de Belfast publicó su paradero esta semana.

Una alegre y maternal mujer en su hogar, la Sra. Drumm era una ardiente oradora ante muchedumbres católicas en las calles de esta ciudad.

"Envien a los soldados británicos a sus casas en ataudes", dijo una vez a una manifestación. El verano pasado amenazó con la destrucción de Belfast por el ERI, "piedra por piedra".

Las tropas británicas la apodaban "abuela veneno".

La Sra. Drumm su marido Jimmy y sus cinco hijos son apasionados partidarios del ERI y de la reunificación de Irlanda.

La Sra. Drumm y su marido se conocieron en un campamento de internación británico, y pasaron 13 de sus años de casados encarcelados por sus actividades republicanas.

MANIFESTACION.- Nueva York 29 (AP).- Una enorme multitud en la Séptima Avenida de Nueva York, durante una manifestación realizada en honor de Jimmy Carter. Carter habló desde el estrado a la derecha (Radiofoto AP).

Requerimiento de personal

Empresa de servicios requiere personal especializado para imprenta Offsset, para lo cual se invita a los siguientes cargos:

1 Administrador y Jefe de Taller
1 Técnico Fotomecánico
1 Impresor-prensista
1 Linotipista y componedor-titulador
1 Cortador-ensamblador

Los interesados deberán presentarse en el 4º piso del Edificio Esperanza Av. Mariscal Santa Cruz, (altos Presencia) oficina de personal, en horas de oficina, con la documentación pertinente.

Al señor ALFONSO VERSALOVIC se le insinúa pasar por las oficinas de Empresa Minera Atoroma Limitada, con motivo de arreglar cuentas pendientes.

La Paz Octubre de 1976.
LA GERENCIA

Comité de Obras Públicas de Santa Cruz

Convocatoria Nº 46/76

PROVISION DE CAÑERIAS Y ACCESORIOS PARA EL SISTEMA DE AGUA POTABLE DE CAMIRI-PROVINCIA CORDILLERA

Se convoca a propuestas para la provisión de cañería y accesorios de Asbesto Cemento y Fierro Dúctil con alternativa de Cloruro de Polivinillo (P.V.C.) Los materiales deberán ser cotizados CIF Estación Boyuibe, Provincia Cordillera.

El Pliego de Especificaciones Técnicas y Condiciones Administrativas y Legales, pueden retirarse por los interesados de la Sección Caja previo pago de $b. 300.- (TRESCIENTOS 00/100 PESOS BOLIVIANOS). La Junta Especial de Almonedas se reserva el derecho de someter a puja abierta las propuestas habilitadas.

Las propuestas en sobre cerrado y lacrado se recibirán en la Secretaría General del Comité en la ciudad de Santa Cruz de la Sierra, Calle La Paz esquina Warnes, hasta las 17:00 horas del día 30 de Noviembre de 1976.

Santa Cruz, Octubre de 1976

SEMIREMOLQUES

MONTENEGRO

TREN TRASERO DIRECCIONAL

10 mts. largo - 25 toneladas carga útil - Carga General - Cañerías - Contaíners - Maquinaria.

FACILIDADES ENTREGA INMEDIATA

JOSE A. BORTAYRO, RENE MORENO 654, Teléfono 26089-Santa Cruz

Club Social de Cochabamba
Venta de la Cabaña de la Angostura

El Club Social de Cochabamba, de acuerdo con lo resuelto por la Asamblea Extraordinaria realizada el día 19 del mes en curso, ofrece en venta la Cabaña é instalaciones anexas, que poseé en La Angostura.

Los interesados deberán presentar sus propuestas en pliego cerrado hasta el día 30 de Noviembre próximo, pudiendo obtener todas las informaciones y detalles en la oficina de la Administración General del Club.

Cochabamba, 20 de Octubre de 1976
EL DIRECTORIO

Dirección Postal: Casilla 478
Teléfono Nº 23734

optic 3

REVESTIMIENTO MURAL PLASTICO

UNA NUEVA DIMENSION EN SU CASA

EL CONFORT, UNA META DEL DESARROLLO

OSMET LTDA. SOMMER

POTOSI 1126 - LA PAZ INGAVI 33-SANTA CRUZ

TRANSPORTADORA A CINTA MICHELOTTI

MODELOS C-6 y C-8

AHORA USTED PUEDE MOVILIZAR HASTA 1200 BULTOS POR HORA

- PLEGABLE
- ELEVACION AUTOMATICA
- MARCHA EN AMBOS SENTIDOS
- CHASIS: MAXIMA MANIOBRABILIDAD
- ALTURA DE CARGA REGULABLE
- CENTRADO Y TENSADO AUTOMATICO DE CORREA

PARA ELEVAR: Bolsas de cal, cemento, yeso, carbón, azúcar, cajones, tambores, esqueletos, rollos, ladrillos, azulejos, sanitarios y bultos en general.

HANSA Ltda. La firma boliviana de su confianza con mas de 65 años al servicio del país

DEPTO. TECNICO Tels. 42836 - 55219 - 61-78 Yanacocha esq. Mercado

Sucursales: COCHABAMBA-ORURO-POTOSI-SANTA CRUZ-SUCRE-CAMIRI-TARIJA-TUPIZA-VILLAZON-ATOCHA

Dirigentes exigen poder total y la independencia de Rodesia

GINEBRA, 29 (AP) - Los cuatro dirigentes nacionalistas negros exigieron hoy el poder total y la independencia de Rodesia dentro de un año y juraron luchar por ello si no pueden lograrlo pacíficamente.

El Primer Ministro Ian Smith, cuyo régimen de minoría blanca tomó el control el gobierno hace 11 años, rechazó lo que sus colaboradores tomaron como un ultimtum. Ofreció en cambio trabajar para establecer un "gobierno mayoritario" sobre la base de las proposiciones británico-norteamericanas que dijo le fueron entregadas en calidad de conjunto de medidas no negociables el mes pasado por el Secretario de Estado norteamericano Henry Kissinger.

En una situación muy próxima al estancamiento, los dirigentes negros y Smith se acusaron mutuamente de torturas, genocidio y crímenes de un sector racial al otro.

El Presidente británico de la conferencia, Ivor Richard, después de 90 minutos de sesión, dedicados en su totalidad a los discursos iniciales, dispuso un receso para dar tiempo a la reflexión y las consultas pero no fijó hora ni fecha para una nueva reunión.

Fue este el segundo día de las conversaciones convocadas por los británicos con el apoyo de los Estados Unidos. Tienen por objeto llegar a un acuerdo con el que las potencias esperan evitar una guerra racial que temen pueda extenderse a una gran parte del continente africano.

"El consejo nacional africano no vino aquí con la intención de negociar", dijo el Obispo Abel Muzorewa en la atestada Cámara del Consejo del Palacio de las Naciones. "Hemos venido aquí solamente para hacernos cargo de nuestro país".

Un candidato rival para dirigir el primer gobierno de Zimbabwe (Rodesia) al que aspiran los negros, Joshua Nkomo, prometió a los rodesianos blancos: "Nuestra lucha de liberación apunta a terminar con todas las formas de discriminación racial o color. En la nueva nación de Zimbabwe, el color, la raza o la tribu dejarán de ser en forma automática medidas de valor en la sociedad".

Robert Mugabe, que habló en representación de la unión nacional africana de Zimbabwe, exhortó a Gran Bretaña a "fijar aquí y ahora una fecha precisa para nuestra independencia dentro de un período que desde este momento no exceda los 12 meses".

Smith, que fue piloto de la Real Fuerza Aérea durante la guerra, permaneció sentado impasible a medida que cada uno de los líderes negros enumeraba sus exigencias o atacaba a las autoridades de Salisbury por lo que calificaron de campaña sistemática de asesinatos y de crímenes contra las guerrillas que luchan por la independencia.

"Las acusaciones son una total sarta de mentiras", dijo finalmente Smith en una breve intervención. "Cuando se ha vivido en Africa tanto tiempo como yo, nada lo allera a uno".

Sobre los temas centrales que aborda la conferencia, Smith anunció estar dispuesto a "intentar, genuina y sinceramente" cumplir, pero no negociar, las condiciones del plan que según dijo había recibido del Secretario norteamericano de Estado, Henry A. Kissinger.

Una serie de controversias rodea el status del plan.

Según Smith, Kissinger, le informó que estaba en libertad de aceptarlo o rechazarlo, pero lo aceptó, como ha expresado anteriormente, en la creencia de que había sido aprobado por varios presidentes africanos y en el entendimiento de que no era negociable.

Pero el propio Kissinger, así como su colega británico Anthony Crosland, han insistido públicamente en que su plan conjunto fue propuesto sólo como base de discusión y que no podía ser considerado como acuerdo fijo ni definitivo.

Según se ha revelado, el propio Smith añadió dos proposiciones al plan de Kissinger, Estas especifican el nombramiento de un presidente blanco para un "consejo de estado", con un número igual de miembros negros y blancos, facultado además para redactar una constitución para el país. También conservaría el control blanco sobre las tropas, la policía y los tribunales rodesianos.

Smith declaró: "Es en interés no sólo de Rodesia sino también del mundo libre que Rodesia sea reincorporada a la posición que le corresponde como miembro de pleno derecho del mundo libre. Es igualmente importante asegurar el establecimiento en Rodesia de un gobierno bueno y estable. Las propuestas anglo-norteamericanas que han sido aceptadas lo posibilitan".

Pero uno tras otro, los líderes negros denunciaron como inaceptables las condiciones del plan de Kissinger, que incluye el establecimiento de un gobierno de transición de la mayoría por dos años.

Murorewa, quizá con mayor apasionamiento que sus colegas, rechazó la versión de Smith, de lo que calificó "el plan Kissinger", documento que según dijo, los negros no han visto aún pese a sus peticiones en ese sentido.

Hoy en la historia

Hoy es sábado 30 de octubre, el día 304 de 1976. Quedan 62 días en el año

UN DIA COMO HOY:

1817. Simón Bolívar organiza el gobierno independiente en Venezuela.

1880. Tegucigalpa pasa a ser capital de la República de Honduras, sustituyendo a la ciudad de Comayagua.

1889. Estalla la guerra civil entre radicales y conservadores en Colombia.

1905. El zar cede ante las demandas de mayor poder legislativo presentadas por la Duma o legislatura rusa.

1918. Los aliados firman un armisticio con Turquía; Checoslovaquia se proclama República Independiente.

1922. Benito Musolini forma su gobierno fascista y se convierte en Primer Ministro de Italia.

1928. Comienza en Inglaterra la transmisión experimental de fotofijas por televisión.

1938. Cunde el pánico en Estados Unidos a causa de la transmisión de un drama por radio que describe una invasión marciana a la Tierra.

1946. España y Argentina firman un acuerdo comercial.

1956. El Cardenal Mindszenty es puesto en libertad pero las tropas soviéticas invaden Hungría.

1961. La Unión Soviética hace caso omiso de las protestas mundiales y realiza una prueba atómica en el Artico Soviético, declarando luego que el estallido es mayor de lo que se esperaba.

1968. El cosmonauta soviético Georgi Heregovoy dirige su nave espacial Soyuz tercera de vuelta a la Tierra tras pasar casi cuatro días en órbita.

1975. El Príncipe Carlos de Borbón, sucesor designado del General Francisco Franco, asume los poderes del jefe de estado español.

CUMPLEAÑOS DE HOY: Fedor Dostoievski, novelista ruso 1821—1881 Paul Valery, poeta francés 1871, 1945.

PENSAMIENTO DE HOY: Lo más difícil de la vida es conocerse a sí mismo — Tales de Mileto, filósofo griego Circa 640—546 A.C.

- ABANDONO.- Yokohama, Japón 29 (AP).- Ocho refugiados vietnamitas abandonan el barco panameño Satco a su llegada a Yokohama. Huyeron de Vietnam a bordo de una pequeña embarcación pesquera el 25 de septiembre y fueron recogidos por el Satco el 9 de octubre (Radiofoto AP).

Líderes gremialistas fueron detenidos en Tucumán, Argentina

TUCUMAN, ARGENTINA, 29 (AFP).- Quince dirigentes gremiales fueron detenidos, sin que trascendieran sus nombres, según se indicó en esta ciudad, 1.400 Kms. al norte de Buenos Aires.

Las detenciones fueron dispuestas como resultado de las investigaciones dispuestas por la intervención en la Confederación General del Trabajo, de esta provincia.

Noticias sobre petróleo

NUEVA YORK, 29 (AP) - Dos grupos petroleros encabezados por una filial de Exxon Corporation firmaron convenios con Papúa-Nueva Guinea para la exploración y explotación de eventuales yacimientos en el golfo de Papúa.

Voceros de Esso Papúa Nueva Guinea Incorporated dijeron que los acuerdos están sujetos a ratificación por el parlamento de la nación.

WELLINGTON, 29 (AP) - Las compañías Hunt International y Philips Petroleum, colaboradoras en actividades de prospección en Nueva Zelandia, informaron hoy al gobierno que dejaban de explorar la región en busca de petróleo.

La decisión siguió a una propuesta gubernamental que impondría una contribución de tres dólares neozelandeses por barril de petróleo.

Un vocero de Hunt dijo ambas compañías procura recibir una indemnización los 100 millones de dól neozelandeses empleados h ahora en actividades de p pección.

MANILA, 29 (AP) - Los biernos Malaysia, Indone Kuwait, Irak, Arabia Saudit la República Popular China convenido en vender petr crudo al gobierno filipino, di presidente de la Compa Nacional Petrolera Filip (CNPF), Geronimo Velasco

No indicó el volumen de compras.

Velasco añadió que se desarrollado tamb negociaciones con Gabón p la compra de crudos.

Necesitamos galpón

En terreno de aproximadamente 1.000 mts.2 con construcción o galpón de más o menos 40 mts.2 con agua y luz eléctrica industrial. Preferible Villa Fátima, Pura Pura o Achachicala.

Referencias Casilla 6248 Telf. 62206

Se necesita alquilar

Para funcionario extranjero, casa de 2 a 4 dormitorios y demás dependencias en Calacoto, Irpavi, La Florida, Obrajes o Seguencoma.

Llamar al teléfono 54703 de lunes a viernes en horas de oficina.

Aviso al público

COMUNICAMOS A NUESTROS CLIENTES con trabajos pendientes por recoger, que deben hacerlo hasta maximo 20 de noviembre por cierre del negocio. Posteriormente no nos hacemos responsables por destrucción.

Fateco, Av. 16 de Julio 1557.

Servicio Nacional de Caminos Convocatoria a Propuestas Nº 11/76

Tercer Llamamiento

Por orden del señor Ministro de Transportes, Comunicaciones y Aeronáutica Civil, se invita por tercera vez a las firmas comerciales y/o importadoras legalmente inscritas en las Cámaras de Industria y Comercio, interesadas en la provisión de:

REPUESTOS PARA VIBRO-APISONADORES WACKER WERKE MODELOS BS-50 y BS-100 Y

De acuerdo a Pliegos de Especificaciones que los interesados podrán retirar de la Gerencia Técnica de Equipos del Servicio Nacional de Caminos, previo pago de $b. 150.-

Las propuestas deberán presentarse en sobre cerrado y lacrado llenando todas las formalidades de Ley, acompañando Boleta de Garantía de seriedad de la propuesta de $b. 50.- por el primer mil, más el cinco por mil del valor total de la propuesta hasta horas 15.00 (TRES EN PUNTO DE LA TARDE) del día Viernes 5 de Noviembre de 1976, en la Secretaría General de la Gerencia Técnica de Equipos del Servicio Nacional de Caminos Av. 20 de Octubre 1829 (Planta Baja).

DIVISION DE RELACIONES PUBLICAS

Empresa Nacional de Electricidad S.A.
Cochabamba, Bolivia
Proyecto de interconexión de sistemas

LICITACION PUBLICA 48P-E-1958

La Empresa Nacional de Electricidad S.A. está ejecutando el Proyecto de Interconexión de Sistemas que consiste en la construcción y ampliación de las siguientes líneas de transmisión y subestaciones:

1.- Línea Cochabamba-Vinto (Oruro), 115 KV, 153 Kms.
2.- Construcción o ampliación de las Subestaciones de Arocagua (Sacaba), Cochabamba (Valle Hermoso), Oruro y Santa Isabel, donde se instalará equipo de transformación e interrupción y capacitores.

Para el anterior proyecto se invita a presentar propuestas para el diseño, fabricación, pruebas, garantías y suministro CIF-Antofagasta, Chile del siguiente material:

Relés y Paneles de control

La adquisición del equipo descrito anteriormente será financiada con un préstamo del Banco Internacional de Reconstrucción y Fomento, por lo que esta licitación se sujetará a los requerimientos de elegibilidad del BIRF, de conformidad con el respectivo contrato de financiamiento.

En esta licitación podrán participar proponentes establecidos en los países miembros del Fondo Monetario Internacional y Suiza.

Los Documentos de Licitación 48P-E-1958 pueden ser obtenidos de la Empresa Nacional de Electricidad S.A., avenida de Las Heroínas Nº. 4574, casilla Nº. 565, Cochabamba, Bolivia a partir del 2 de noviembre de 1976 previo pago de $b. 1.500.-.

Los interesados que adquieran los Documentos de Licitación podrán hacer consultas, solicitar cualquier información adicional o inspeccionar algún plano que no estén incluídos en los Documentos de Licitación en las oficinas de la Empresa Nacional de Electricidad S.A. en Cochabamba.

El plazo para la presentación de propuestas vence el 3 de febrero de 1977 a horas 17:00 en las oficinas de ENDE en Cochabamba.

Se adjudicará la orden de compra a la oferta evaluada más conveniente para los intereses de la Empresa.

La Empresa se reserva el derecho de rechazar cualquiera de las propuestas recibidas.

Cochabamba, noviembre de 1976.

Empresa Nacional de Electricidad S.A.
Cochabamba, Bolivia
Proyecto de interconexión de sistemas

LICITACION PUBLICA 48P-E-1957

La Empresa Nacional de Electricidad S.A. está ejecutando el Proyecto de Interconexión de Sistemas que consiste en la construcción y ampliación de las siguientes líneas de transmisión y subestaciones:

1.- Línea Vinto (Oruro) - Catavi, 115 KV, 73 Kms.
2.- Línea Catavi - Potosí, 115 KV, 180 Kms.
3.- Línea Potosí-Punutuma, 69/115 KV, 72 Kms.
4.- Construcción o ampliación de las subestaciones de Catavi, Potosí, Punutuma, Tazna, Telamayu, Sucre y Corani, donde se instalará equipo de transformación e interrupción y capacitores.

Para el anterior proyecto se invita a presentar propuestas para el diseño, fabricación, pruebas garantías, y suministro CIF - Antofagasta,Chile del siguiente material:

Relés y Paneles de control

La adquisición del material descrito anteriormente será financiada con la cooperación de un préstamo del Banco Interamericano de Desarrollo, por lo que esta licitación se sujetará a los requerimientos de elegibilidad así como a la política del BID, de conformidad con el respectivo contrato de financiamiento.

En esta licitación podrán intervenir fabricantes de todos los países regionales que eran miembros del Banco antes del 9 de julio, 1976.

Los Documentos de Licitación 48P-E-1957 pueden ser obtenidos de la Empresa Nacional de Electricidad S.A, avenida de Las Heroínas, Nº. 4574, casilla 565, Cochabamba, Bolivia, a partir del 2 de noviembre 1976 previo pago de $b. 1.500.-

Los interesados que adquieran los Documentos de Licitación podrán hacer consultas, solicitar cualquier información adicional o inspeccionar algún plano o diseño que no esté incluído en los Documentos de Licitación en las oficinas de la Empresa Nacional de Electricidad S.A. en Cochabamba.

El plazo para la presentación de propuestas vence el 3 de febrero de 1977 a horas 17:00 en las oficinas de ENDE en Cochabamba.

Se adjudicará la orden de compra a la oferta evaluada más conveniente para los intereses de la Empresa.

La Empresa se reserva el derecho de rechazar cualquiera de las propuestas recibidas.

Cochabamba, noviembre de 1976

CEMENTO BLANCO "IRAJA"

Calidad y alto rendimiento

El más recomendado para la fabricación de mosaicos y trabajos de construcción en general.
Bolsas de 42,5 kilos con doble envase, papel y polipropileno
Precio rebajado y sin competencia.
Compre en las principales ferreterías y casas del ramo.

Distribuidor exclusivo para Bolivia:
PROMOTORA PAULISTA

LA PAZ: Av. Manco Kapac 450-Tel. 20680-Casilla 2231.
COCHABAMBA: Av. San Martín 5623-Tel. 2923 y 4596.
SANTA CRUZ: Calle Warnes 32 - Tel. 21166 - Casilla 2173.

H. Municipalidad de La Paz

Registro de la propiedad horizontal

Se comunica a todos los Co-Propietarios de Departamentos en Propiedad Horizontal, de los distintos edificios de nuestra ciudad, la obligación que tienen de proceder al registro de su propiedad inmueble en la División de Servicios Retribuidos del Tesoro Municipal. Es importante recordar que este año, la Alcaldía ha eliminado la condonación de multas e intereses, por lo que se les pide cumplir con las obligaciones tributarias a fin de evitar los recargos de Ley.

La Paz, Octubre de 1976.

"EL
BIG BEN

Brote de hostilidades amenaza socavar plan de paz en Líbano

BEIRUT, 29 (AP) - Anun...os de atrocidades an...cristianas y un súbito brote de ...stilidades amenazaban hoy ...n socavar un plan de paz ...stinado a solucionar el con...cto civil libanés.

Los musulmanes izquier...stas y las milicias derechistas ...stianas intercambiaron cohe...s, morteros y proyectiles ...iaéreos durante las últimas ...horas, pero a la caída de la ...che parecía restablecerse la ...lma.

Fuentes médicas y militares ...ormaron de más de 78 ...ertos y 110 heridos en Beirut ...s alrededores, antes de que ...ensos esfuerzos por parte del ...esidente cristiano, Elías Sarkis, pusiesen fin a las inesperadas hostilidades.

Es el mayor número de víctimas en 24 horas desde que entró en vigor el presente armisticio, hace nueve días, como resultado de las gestiones de una minicumbre árabe efectuada en Arabia Saudita

El Ministro del Interior, Camille Chamoun, de religión cristiana, dijo que su pueblo natal y otras comunidades cristianas vecinas fueron atacadas, saqueadas y dinamitadas por los izquierdistas.

"Los primeros informes llegados de la región indican que doce personas murieron en los ataques", dijo Chamoun, jefe de una milicia cristiana.

"Los palestinos, por supuesto, ayudan a sus aliados izquierdistas, así como también lo hacen las tropas iraquesas y los voluntarios que se infiltran a través de los puertos musulmanes y pistas aéreas secretas", dijo.

El ministro pidió la cesación inmediata de las hostilidades en la población de Deir El-Kamar, a 32 kilómetros al sureste de Beirut.

"De lo contrario.... tomaremos represalias rápidas y dolorosas", añadió.

El dirigente musulmán Kamal Jumblatt admitió indirectamente tales ataques en una exhortación a efectuar reuniones de musulmanes y cristianos en diversos puntos del país "porque la guerra está a punto de terminar".

Es la primera declaración de Jumblatt en tal sentido desde el comienzo del conflicto, hace 18 meses.

Un vocero de la Falange recalcó que el plan de paz árabe coloca a los 30.000 hombres de la fuerza árabe de paz bajo el mando del Presidente Sarkis.

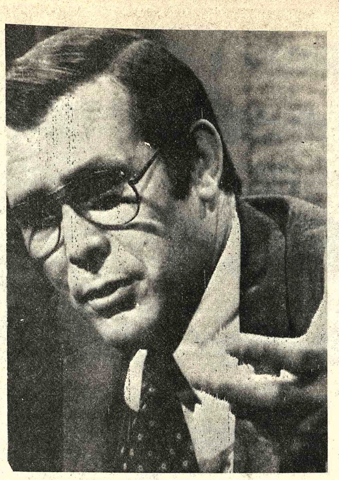

- DEFENSA.- Washington 29 (AP).- El Secretario de Defensa de Estados Unidos de Norteamérica, Donald Rumsfeld, cuando hablaba esta mañana en un programa de televisión. Dijo que no cree que los votantes judíos reaccionen contra el Presidente Gerard Ford por la declaración del general George Brown de que Israel es una carga militar para EE.UU. (Radiofoto AP).

H. Municipalidad de La Paz

OH LINDA LA PAZ

Invitación

Se invita a los propietarios cuyos inmuebles están localizados delante de áreas verdes o aceras con franjas verdes, colaborar a la H. Alcaldía Municipal sembrando y manteniendo dichas áreas con pasto y plantas ornamentales.

Las semillas y plantas podrán ser obtenidas en el Departamento de Forestación de esta Comuna.

La Paz, 28 de Octubre de 1976

Colegio, Alemán Mariscal Braun
Asociación de Padres de Familia

Se cita a los señores padres de familia a la reunión asamblea del día miércoles 3 de Noviembre a hrs. 19:00 p.m. para tratar asuntos económicos con relación al año escolar 1977.

La Directiva

Ganado Nelore
"Ingatoro Ltda."

Ofrece en venta:

120 toros PPC de 2 a 3 años

500 vaquillas (3/4) de 2 a 3 años

Informes: La Paz -

Plaza Venezuela 1419
Teléfono 62409
Casilla 1406
Beni: - "Rancho King"
San Ramón

Arabes atacaron a Israel, EE.UU. y a prensa occidental en UNESCO

NAIROBI, KENIA, 29 (AP) - Israel, la prensa occidental y Estados Unidos fueron blanco de ataques de parte de los países árabes en la conferencia general aquí de la Organización de las Naciones Unidas para la Educación, la Ciencia y la Cultura (UNESCO).

Israel fue acusado de imponer su política educacional a los territorios árabes ocupados y por alterar el carácter de Jerusalén, ciudad santa para musulmanes, cristianos y judíos.

Se censuró a la prensa occidental por atacar "injustamente" a la UNESCO y proyectar "ideas falsas" acerca del organismo mundial.

Estados Unidos fue condenado por no pagar sus contribuciones financieras, decisión que este país adoptó después que la UNESCO tomó medidas contra Israel.

Fuentes norteamericanas en la conferencia vaticinaron que si se adoptan las controvertidas propuestas presentadas a la UNESCO, que en su opinión representan una amenaza para la libertad de prensa en el mundo , "habrá algunas zonas que quedarán en la oscuridad".

"No se sabrá en Nueva York, Bonn ni Tokio lo que sucede en estas partes del mundo", expresaron las fuentes.

Mohammed Mahjoub, Ministro iraqués de Educación, acusó a Israel de "violar los derechos humanos" al negar a los árabes de los territorios ocupados el derecho a tener su propia educación y cultura y de "crímenes" contra templos y monumentos religiosos en Jerusalén causados por excavaciones y la erección de nuevos edificios.

Exhortó a la conferencia a adoptar una enérgica resolución de condena a Israel y a no invitarla a reuniones internacionales.

El Ministro de Educación jordano, Thogan Hindaw, condenó a Israel por las mismas razones. Se preguntó de qué forma podría continuar Israel siendo miembro de la UNESCO al tiempo que continuaba su "ocupación militar y colonización permanente" de los territorios árabes y persiste en "distorsionar" el carácter cultural y religioso de su pueblo.

Irak y Libia condenaron también los ataques de la prensa occidental contra la UNESCO. Mahjoub censuró lo que calificó de "monopolio de las noticias" que ejercen las agencias occidentales que, según dijo, impiden que los países en desarrollo puedan ser oídos.

Expresó que por esta razón Irak respalda los proyectos sometidos a la conferencia relacionados con los medios de información.

Entre estos figuran una declaración de "principios fundamentales que rijan el uso de los medios de información", la cual ha sido objeto de ataques por parte de los países occidentales, ya que en su opinión resultará en el control gubernamental de las noticias nacionales e internacionales.

La declaración, de acuerdo con fuentes norteamericanas, "refleja la filosofía de países autoritarios tan diferentes de la nuestra".

Los puntos de vista sobre la libertad de prensa que mantiene los Estados Unidos y la Unión Soviética, así como otros países que consideran a la prensa como instrumento de los gobiernos, son irreconciliables, dijeron las fuentes.

"Vemos esto como un enfrentamiento entre el Este y el Oeste", señalaron, "con los países del Tercer Mundo en el medio".

Los Estados Unidos y otros países occidentales gestionan el aplazamiento o enmienda de la declaración y se esfuerzan por granjearse el apoyo de los países del Tercer Mundo.

Otras propuestas formuladas en la conferencia regional de la UNESCO en Costa Rica, caso de adoptarse, podrían desembocar en la negativa de los países a brindar facilidades a los periodistas para que comprueben informaciones difundidas por los gobiernos, mantuvieron las fuentes.

Jorge R. Videla visitará Chile el 11 de noviembre

SANTIAGO DE CHILE, 29 (AP) - El Presidente argentino, Jorge R. Videla, visitará Chile del 11 al 14 de noviembre, anunció hoy la Cancillería.

Al mismo tiempo, el embajador chileno en Lima, Francisco Bulnes, anunció la probable venida del Presidente peruano, Francisco Morales Bermúdez, el próximo año.

Un escueto comunicado de la Cancillería señaló hoy que Videla aceptó una invitación del Presidente chileno, General Augusto Pinochet.

Califica la visita de "testimonio de la cordial amistad que une a ambos pueblos y gobiernos".

La invitación fue entregada a Videla por el Canciller Patricio Carvajal en Buenos Aires en septiembre y reiterada por Pinochet el 15 de ese mes, cuando ambos presidentes hablaron por teléfono para inaugurar un sistema de comunicación entre los dos países".

Será el tercer presidente en venir a Chile desde que las Fuerzas Armadas derrocaron al Presidente Salvador Allende en 1973. En 1974 vino el Presidente paraguayo, Alfredo Stroessner y en 1975, el entonces Presidente del Uruguay, Juan M. Bordaberry.

Será la tercera reunión de Pinochet con un presidente argentino. En mayo de 1974 tuvo un fugaz encuentro con el entonces Presidente Juan D. Perón, y en abril de 1975 se reunió con su viuda, la Presidenta Isabel Perón. Ambos encuentros fueron en Argentina.

Los diarios informan hoy ampliamente sobre declaraciones de Bulnes sobre la posibilidad de un encuentro Morales Bermúdez-Pinochet en el segundo trimestre de 1977.

Bulnes, quien se encuentra aquí en misión informativa de su gestión, se mostró sorprendido por una información desde Lima que le atribuyó haber señalado que la reunión presidencial se efectuaría "dentro de corto tiempo".

Aclaró que se había referido a "un plazo relativamente corto", cuando fue entrevistado en Perú.

Bienvenidos a Bolivia Excmo. Tte. Gral. Jorge Rafael Videla, e ilustre comitiva argentina

FAROS S.A. - Santa Cruz

Les desea una inolvidable estadía y votos porque los frutos de este encuentro de hermandad americana afiancen más los vínculos bi-nacionales.

FAROS S.A. en esta oportunidad agradece al Directorio del Banco Central de la República Argentina, por haber dictado en fecha 6 de Octubre pasado la Resolución No. 307/1960 autorizando al Banco interviniente argentino a financiar $US. 7.845.000 en favor de FAROS S.A. para la instalación en Santa Cruz de una planta industrial completa en condiciones "Llave en mano".

SANTA CRUZ, 30 de Octubre de 1.976

MEITAR APARATOS S.A.

Adm. y Fábrica Av. A. del VALLE 7190 Tel. 60126 60127 - SANTA FE R. Argentina
En BUENOS AIRES Av. CORDOBA 1417 1er. piso Tel. 42 6761
En MENDOZA SAN MARTIN 669 GODOY CRUZ Tel. 224400

Diseño, construcción y montaje de equipos para la industria química y alimenticia. Exportadores

SANTA FE, 15 de octubre de 1976.-

SEÑORES
FAROS S.A.
CAJON POSTAL 3536
SANTA CRUZ
BOLIVIA

De nuestra consideración:

Tenemos el agrado de dirigirnos a ustedes a efectos de adjuntarles una fotocopia de la Resolución 307/1960, debidamente certificada por el Banco de Intercambio Regional, mediante la cual el Banco Central de la República Argentina autoriza al ente de referencia a financiar a través del régimen de la Circular B. 1058, Anexo VI US$ 7.535.000,- equivalentes al 85% del monto FOB (US$ / 8.500.000,-), más 100% de flete y seguros (US$ 310.000,-) / para la exportación de una planta completa " llave en mano " cuyos alcances se detallan en la misma.

Sin mas aprovechamos la oportunidad para saludarles muy cordialmente.

MEITAR APARATOS S.A.

La CNSS implantará desde el 20 de noviembre medicina familiar

La Caja Nacional de Seguridad Social implantará a partir del 20 de noviembre el servicio de "medicina familiar", para la atención de sus afiliados, según informe del Dr. Fernando Patiño, Sub-Gerente médico de la CNSS.

Ayer, en acto realizado en el Hospital Obrero, con motivo de celebrar el XXI aniversario de fundación de ese instituto, se entregaron certificados de egreso a los médicos asistentes al curso de medicina familiar.

El sistema consiste en que los médicos que concluyeron el curso se harán cargo de la atención de un grupo de familias de una zona. El sistema será implantado en sólo una parte de los centros de atención de la Caja; posteriormente, se extenderá a todos los centros del país.

El médico familiar, en sus continuas visitas a los miembros de las familias podrá observar las condiciones de vida, de vivienda, de higiene, de hábito, etc. Y, de acuerdo a esos datos, aconsejará lo debido en cada caso.

Durante el mismo acto de ayer se entregaron también certificados a los médicos asistentes al curso de residentes del hospital, quienes atendieron a los internados en el Hospital Obrero.

Hubo reconocimiento del hospital hacia el personal que se acoge a la jubilación; entre ellos están los doctores Edmundo Pando Rode, Jacobo Abularach y personal paramédico. El Dr. Pando, en emotivo discurso, a nombre de los jubilados, agradeció el reconocimiento de las autoridades superiores de la CNSS y del Hospital Obrero.

INFORME

El Dr. Carlos Aguilar, Director del Hospital, dio lectura a un informe sobre la labor cumplida durante un año. Dijo que se puso en funcionamiento la Central de Esterilización y Abastecimiento; se implementó la lavandería con cuatro nuevas máquinas; y se puso en funcionamiento el sistema de llamadas por altavoces.

Durante el año, el hospital invirtió la suma de 1.012.454.64.– pesos bolivianos en la adquisición de material.

El Dr. Aguilar informó también que se atendieron 7.227 casos de enfermedades, además de 348 casos de emergencia, que da un promedio de 16.2 de días de estada en el hospital por paciente. Se efectuaron 6.088 operaciones y 83.041 casos de consulta externa, con un promedio por día de 227.5. Finalmente agradeció al personal de hospital, quienes, dijo, comprenden la labor que desean realizar.

Al finalizar el acto, habló el Director de la Caja Nacional de Seguridad Social Dr. Rojas Tardío.

Dijo que ese centro médico es el más importante del país, no sólo por su capacidad: 400 camas; sino porque en su cuerpo de médicos están representadas todas las especialidades conocidas.

Han egresado 12 médicos residentes, se han graduado 40 médicos familiares del Primer Curso de Medicina Familiar, nueva especialidad en Bolivia y creemos que se llenarán las necesidades de la colectividad y, además, elevará el nivel de la medicina.

Manifestó que, hace dos años, la nueva administración encontró a la Caja en estado de quiebra institucional bajo dos aspectos fundamentales, moral y económico, por lo cual no culpamos a nadie en particular sino a los vaivenes de la política que no le permitió el apoyo necesario en los campos técnico-administrativo, dijo.

Al dirigirse a los jubilados, dijo que la jubilación no es el término de la actividad profesional, sino un premio; el jubilado no debe sentirse un objeto viejo echado al canasto, sino más bien que, con su experiencia, debe seguir siendo faro y guía de las futuras generaciones.

Rojas Tardío se refirió a los residentes graduados y a los médicos familiares-como amigo y colega, les deseó cordialidad, con cariño y con esperanza, que Galeno los hiciera mejores que éste".

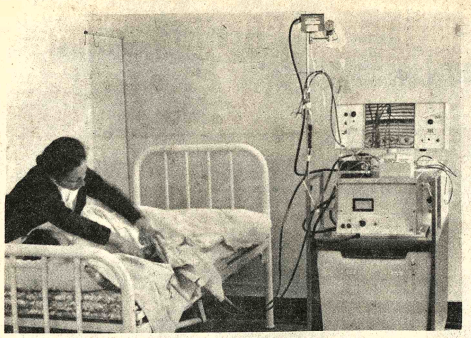

RIÑON ARTIFICIAL.- El Hospital Obrero de la CNSS puso , por primera vez, en práctica el uso del riñón artificial: máquina importante para el tratamiento de las enfermedades de insuficiencia renal. En nuestra visita encontramos trabajando en la atención de un enfermo al Dr. Humberto Rodríguez Herbas, quien dijo que esa máquina sólo hace seis meses entró en funcionamiento, pese a que el Hospital ha había adquirido hace más de dos años. Con el funcionamiento del "riñón artificial" son tratados numerosos casos de atención de pacientes que acuden al Hospital y que, antes de ahora no podían hacerlo por la falta de recursos económicos. Esa máquina está prestando valiosos servicios en casos de "hemodiálisis" tanto crónicos como agudos. El Dr. Rodríguez no quiso dar mayores datos sobre el uso de la máquina por no tener la autorización respectiva de sus superiores.

Bolivia y Perú en procura de su integración universitaria

Las autoridades universitarias de Bolivia y Perú iniciaron ayer su primer encuentro de carácter oficial, en la vecina ciudad de Tacna, con miras a lograr la integración de los sistemas universitarios de ambos países.

La delegación boliviana está constituida por los rectores de las universidades estatales y por funcionarios del Consejo Nacional de Educación Superior , que en total suman 18 personas.

Este tipo de reunión, que en lo sucesivo tendrá carácter alternado, es producto del convenio cultural boliviano-peruano de 1969 y que suscribieron recientemente el Consejo Nacional de la Universidad Peruana y su similar de Bolivia, el CNES.

Los participantes analizarán las experiencias universitarias logradas hasta ahora, posibilidades de cooperación e intercambio de información y la estructura y características de sus respectivos sistemas universitarios para definir áreas de integración.

La información proveniente del Perú sobre la referida reunión dice:

LIMA, 29 (AFP).- El ministro peruano de educación, General Ramón Miranda, via; esta mañana a Tacna, sur d país, para inaugurar el prime encuentro de rectores de las un versidades peruanas y bo vianas.

La conferencia, en qu participarán desde esta tard unos treinta rectores de los do países, es consecuencia de u convenio suscrito recientemen por el Consejo Nacional de l Universidad Peruana (CONUP y el Consejo de Educació Superior de Bolivia, enmarcad en el convenio Andrés Bello, qu liga a los seis países del Grup Andino; el convenio propugna intercambio de profesores alumnos así como l cooperación en materia cie tífica y técnica.

El director ejecutivo d CONUP Santiago Agurto Calv dijo que en Tacna quedará integrados los sistemas u versitarios de las dos repúblic con la ratificación del conveni de cooperación cultural y cien fica y la aprobación de s reglamento.

Finalmente , expresó qu los problemas comunes a los d países, en los sectore agropecuario, minero, a tropológico y otros, podrán s trabajados conjuntamente.

HOMENAJE A LAS HEROINAS.- Las señoras Alicia Raquel Hartridge de Videla y Yolanda Prada de Banzer, respectivamente, luego de colocar una ofrenda en el monumento de La Coronilla, en Cochabamba, descubrieron una placa recordatoria de homenaje de la Mujer Argentina a las Heroinas Bolivianas que lucharon en la Guerra de la Independencia. Poco antes, las esposas de los dos generales visitaron el mercado popular de La Cancha, donde la dama argentina adquirió objetos de artesanía boliviana.

Nuevo itinerario

Desde la próxima semana el LAB reanudará operaciones a Potosí

En el nuevo itinerario de vuelos que entrará en vigencia a partir del 1º del mes de noviembre, el LAB reanudará sus servicios de carga y pasajeros hasta el Departamento de Potosí, anunció el My. Mario Patiño.

El Presidente del LAB dijo que "una vez que la empresa fue notificada de la rehabilitación de la pista de aterrizaje en Potosí, se formuló los planes de vuelos a ese Departamento , con rutas La Paz-Sucre-Potosí y La Paz-Cochabamba-Potosí.

Indicó que, en un futuro próximo, la empresa estudiará la posibilidad de realizar servicios en el tramo La Paz-Oruro-Potosí.

Al responder a una pregunta de PRESENCIA el My . Patiño indicó que para el 10 de noviembre el pueblo de Potosí, que celebra el aniversario de su fundación, ya contará con la reanudación de servicios del LAB.

Las autoridades político-administrativas de Potosí ya informaron a las autoridades del gobierno, que la pista de aterrizaje está rehabilitada. Estos trabajos estuvieron a cargo de AASANA, y el Comité de Obras Públicas y la Prefectura de Potosí.

El Presidente del LAB señaló que debido a los cambios climáticos de la época de verano, se implantará un nuevo itinerario de vuelos que entrará en vigencia el primer día de noviembre. Dijo que en esta época, la empresa sufre constantes dificultades debido a las lluvias, que impiden cumplir normalmente los vuelos programados.

Con cooperación de Banco de Boston

Bolivia instalaría financieras para impulsar más su desarrollo

Bolivia instalaría un sistema de entidades financieras para promover e impulsar el desarrollo de las actividades productivas en los sectores agropecuarios, industrial y artesanal., según informaron autoridades del sistema financiero nacional.

Con ese motivo, llegó al país el Vice-presidente del Banco de Boslón, Franck Aldrich, que ayer sostuvo una reunión de trabajo con autoridades del Ministerio de Finanzas, Presidente del Banco Central de Bolivia, Presidente del Banco del Estado y representantes de entidades bancarias.

El alto representante del Banco de Boston ha expuesto en la reunión el tema referente a la instalación de entidades financieras en Bolivia , similar a la Financiera de Boston que funciona en La Paz en forma paralela a la sucursal de esa entidad bancaria.

PERSPECTIVAS

Las entidades estrictamente financieras -según explicaron autoridades bancarias- operan con más elasticidad en la otorgación de préstamos de fomento.

Por ejemplo, los bancos sólo pueden otorgar préstamos a corto plazo y ello imposibilita la ejecución de proyectos en las que las tasas de retorno son lentas y por lo menos a mediano plazo.

En cambio, el sistema de las denominadas "financieras" pueden conceder préstamos a mediano y largo plazo. Este tipo de instituciones serían las más adecuadas para promover el aprovechamiento industrial de materias primas.

Se informó que en Bolivia, el Banco de Boston ha desembolsado en préstamos a mediano y largo plazo por un monto de $US. 20 millones.

Este sistema financiero se complementaria con la política de exportaciones nacionales. Al respecto, el Banco ha abierto en Buenos Aires el Registro del Exportador que opera con una computadora que ofrece oportunidades de exportación e importación.

Todos estos temas serán analizados por las autoridades del Ministerio de Finanzas y del sistema bancario nacional.

Recorrido de micros

LETRA "G" ALTO OBRAJES - ALTO LIMA.

Alto Obrajes, Plan "A", Plan "B", Av. del Maestro, IV Centenario, Av. Mejillones, Rosendo Villalobos, (INTI), Lucas Jaime, Díaz Romero, Av. del Ejército, Zapata, Av. Villazón, Plaza Franz Tamayo, Av. 16 de Julio, Plaza Venezuela, Av. Mariscal Santa Cruz, Plaza San Francisco, Figueroa, Av. de Las Muñecas, Av. Pando, Av. Manco Kapac, Av. República, Av. Quintanilla Zuazo, Av. Naciones Unidas, Ceja de El Alto, Carretera Panamericana, Av. Alfonso Ugarte, Plaza Tupac Amaru, Alto Lima, Plaza Busch.

BAJADA.-

Plaza Busch, Alto Lima, Plaza Tupac Amaru, Av. Alfonso Ugarte, Av. Panamericana, Ceja de El Alto, Av. Naciones Unidas, Av. Quintanilla Zuazo, Av. República, Plaza Kennedy, Av. de Las Muñecas, Murillo, México, Plaza Franz Tamayo, Av. Villazón, Zapata, Av. del Ejército, Av. Saavedra, Rosendo Villalobos, Av. Mejillones, IV Centenario, Av. del Maestro, Alto Obrajes, Plan "A", Plan "B".

LETRA "H" PLAZA VILLARROEL - TEMBLADERANI

SUBIDA.-

Tejada Sorzano Esq. Monje, Guerrillero Lanza, Haiti, Iturralde, Plaza Uyuni, Av. Saavedra, Yungas, Ballivián, Plaza Murillo, Socabaya, Av. Mariscal Santa Cruz, Plaza San Francisco, Plaza Pérez Velasco, Av. Montes, Bozo, Av. de Las Muñecas, Av. Manco Kapac, Av. Buenos Aires, Jaime Freyre Esq. Jaime Zudañez.

BAJADA.-

Jaime Freyre Esq. Jaime Zudañez, Av. Buenos Aires, Av. Manco Kapac, Av. Pando, Av. de Las Muñecas, Plaza Alonso de Mendoza, Evaristo Valle, Plaza Pérez Velasco, Av. Mariscal Santa Cruz, Potosí, Yanacocha, Sucre, Coroico, Yungas, Av. Saavedra, Plaza Uyuni, Iturralde, Haiti, Guerrilleros Lanza, Monje Esq. Tejada Sorzano Final.

LETRA "I" OBRAJES - SEGUENCOMA - LA PORTADA

SUBIDA.-

Alto Seguencoma, Bajo Seguencoma, Obrajes calle 16, 14 de Septiembre, Calle 4, Av. Hernando Siles, Av. Libertador, San Jorge, Av. Arce, Av. Villazón, Plaza Franz Tamayo, Av. 16 de Julio, Plaza Venezuela, Av. Mariscal Santa Cruz, Plaza San Francisco, Calle Santa Cruz, Max Paredes, Garita de Lima, Av. Baptista, Cementerio General, Av. Kollasuyo, Plaza Julio Manuel Aramayo (Final La Portada).

BAJADA.-

Plaza Julio Manuel Aramayo (La Pórtada), Av. Kollasuyo, Cementerio General, Av. Baptista, Garita de Lima, Max Paredes, Sagárnaga, Murillo, México, Plaza Franz Tamayo, Av. Villazón, Av. 6 de Agosto, San Jorge, Av. del Libertador, Av. Hernando Siles, Calle 4, 14 de Septiembre, Calle 16 de Obrajes, Alto y Bajo Seguencoma Final.

Habría aumento local en la producción de harina de trigo

Informaciones del Ministerio de Industria y Comercio dan cuenta de que se ha registrado un considerable incremento en la producción de harina en el país.

Esa conclusión ha emanado al cabo de la visita que el Ministro de Industria y Comercio efectuó a Santa Cruz, en días recientes, oportunidad, en la que visitó algunas instalaciones molineras.

Efectivamente, la capacidad de molienda de trigo ha aumentado pero no así la producción de este cereal, cuya importación demanda un gasto anual de aproximadamente 50 millones de dólares.

Las propias fuentes oficiales han manifestado en varias ocasiones que el consumo nacional de trigo es de alrededor de 240 mil toneladas por año, de las que hay solamente una producción propia de 70 mil toneladas.

De esta última cifra, apenas la mitad llega a las molinerías para su conversión en harina, ya que una buena parte es destinada a la producción de chicha, como forraje u otros menesteres.

El alto déficit en la producción de trigo se debe a la falta de sucientes incentivos - según han señalado los entendidos- quienes consideran también que a lo anterior se suma el hecho de que los intermediarios son los únicos que resultan beneficiados y no así los agricultores.

Todo lo anterior equivale a que, la mayor parte de la materia prima que tratan las molineras de trigo, es de procedencia extranjera.

El Gerente de la molinera del Oriente, de Santa Cruz Jaime Unzueta, sugirió al Ministro de Industria y Comercio que la producción de esa planta se destine exclusivamente a Santa Cruz y que la importación beneficie a los otros distritos.

Se aclaró que el trigo que allí se muele es en un 64 por ciento de producción local.

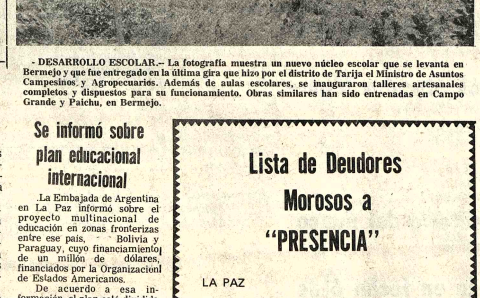

- DESARROLLO ESCOLAR.- La fotografía muestra un nuevo núcleo escolar que se levanta en Bermejo y que fue entregado en la última gira que hizo por el distrito de Tarija el Ministro de Asuntos Campesinos y Agropecuarios. Además de aulas escolares, se inauguraron talleres artesanales completos y dispuestos para su funcionamiento. Obras similares han sido entrenadas en Campo Grande y Paichu, en Bermejo.

Promoción de San Calixto, Seguencoma

- Ayer se realizó la entrega de certificados y diplomas a los bachilleres del Colegio San Calixto-Seguencoma, en un acto especial al que asistieron autoridades educativas y padres de familia.

La nómina de bachilleres que recibieron sus diplomas es la siguiente:

1.- Archa de la Parra Gonzalo
2.- Alberta Auza Jorge
3.- Alvarez Alba Evel
4.- Aramayo Saldaña Néstor
5.- Arán Bozo Rolando
6.- Arze Sánchez de Lozada Juan
7.- Barja Daza Gover
8.- Barrero Suárez Raúl
9.- Botelho Perpich Renée
10.- Cánchez García-Agreda Oscar
11.- Coco Valverde Fernando
12.- Cossio Núñez Zenón
13.- Covarrubias Estivariz Héctor
14.- Chacón Camacho Oswaldo
15.- Fernández del Castillo Juan
16.- Ferrufino Archondo Enrique
17.- Ibáñez Nacif Carlos
18.- Issa Issa Roberto
19.- Larrazabal Antezana Erick
20.- Maldonado Seoane Ricardo
21.- Mantilla Pardo Gino
22.- Méndez Montes de Oca Ivar
23.- Mohaner Clavijo Hugo
24.- Morató Ortiz José Luis
25.- Navarre Ribera Gustavo
26.- Navarro Tardío Alvaro
27.- Noya Pipe Eric
28.- Omoya Benitez Ricardo
29.- Pareja Fagalde Jorge
30.- Peñaranda Imaña René
31.- Poppe Urey Mario
32.- Rasmussen Kuroiwa José
33.- Reyes Carrillo Jaime
34.- Ríos Calderón Javier
35.- Rivera Ocampo Roberto
36.- Roa Balderrama Gerardo
37.- Sahonero Carreón Juan
38.- Salinas Naysmith Miguel
39.- Sánchez Quiroga Enrique
40.- Siles Bastos Fernando
41.- Siles del Valle Diego
42.- Silva Murillo Hugo
43.- Tejada Inza David
44.- Valle Crooker Gastón
45.- Weill Adriázola Miguel
46.- Yaffar de la Barra Alejandro

Precio del estaño se mantuvo invariable

- El precio del estaño se mantuvo inalterable en la Bolsa de Valores de Londres; conservó la cotización de anteayer de $US 3.59 la libra fina. Los demás metales registraron los siguientes precios:

Plomo $US. 0.20 por la libra fina.
Zinc $US. 0.27 por la libra fina
Cobre $US 0.56 por la libra fina
Bismuto $US. 7.50 por la libra fina.
Cadmio $US. 2.60 por la libra fina
Plata $US 3.27 por la libra fina
Wolfram $US. 121.75 por UMF
Antimonio $US. 25.50 UMF
Oro $US 122.25 por onza troy

- EN NUEVA YORK

- NUEVA YORK, 29 (AP).– Precios de hoy de los metales no-ferrosos en Nueva York:
Antimonio 0.48 centavos la libra
Antimonio, 1.75 dólares la libra
Cobre, 70 5/8 centavos la libra
Plomo, 25.50-26 centavos la libra
Zinc, 37 centavos la libra
ESTAÑO, 3.975 dólares la libra
Oro, 123.10 dólares la onza
Plata, 4.260 dólares la onza.
Mercurio, 134.50 dólares el frasco

Curso de mejoramiento docente para profesoras

Un curso de mejoramiento docente destinado a profesores de educación técnica vocacional, en los niveles primario, medio y superior, se iniciará en La Paz desde el 15 de noviembre al 17 de diciembre.

El Instituto Superior de Educación ha convocado a los profesores interesadas para participar en dicho curso, que tiene el auspicio de la Dirección General de Educación.

Las postulantes deberán presentar sus expectativas en las oficinas de la Dirección General de Educación y Departamento de Educación Técnica, en los que deberán adjuntar certificados de servic activo y de servicios docentes d cinco años como mínimo.

La selección permitirá inscripción correspondiente curso, desde el 3 al 12 del mis mes, previa cancelación de derecho de matrícula de pesos.

Los admitidos deberá adquirir el material del curso; cumplir con la asistencia obliga toria a clases. En base a l evaluaciones, se otorgará certificados de aprov vechamiento y participación

El horario de clases será d 9 a 12 y de 14.30 a 18.30

Ministerio del Interior niega detención de dirigente de CMT

El Secretario General del Ministerio del Interior, mediante comunicación telefónica, negó ayer la detención en La Paz del Presidente de la Confederación Mundial de Trabajo, Marcel Peppin y de Alfredo di Pacce, representantes de Relaciones Internacionales de la misma institución ante la Organización de Estados Americanos.

Jorge España dijo ayer a PRESENCIA que ambos integrantes de la CMT ingresaron al país esta semana y "no fueron molestados ni interferida su labor".

El citado funcionario dijo que Peppin y di Pacce viajaron el jueves pasado a Asunción en el vuelo regular de una de las compañías internacionales de aviación rumbo a Asunción, "otra de las esclas previstas dentro de la gira que realizan esos integrantes de la CMT".

La consulta de PRESENCIA acerca de la presunta detención de esos directivos de la CMT fue hecha después de recibirse de Caracas dos cables en los que se denunciaba su apresamiento.

En opinión de España, "es probable que Peppin caligrafía a Caracas denunciando su detención en La Paz".

Peppin y di Pacce llegaron a La Paz, según dijeron ellos a la prensa, con el propósito de establecer las denuncias hechas en el exterior con relación a la vigencia de las libertades sindicales en Bolivia.

España también informó que el Ministerio del Trabajo envió ayer dos cables a la Confederación Latinoamericana de Trabajadores y a la Confederación Venezolana de Trabajadores, instituciones que denunciaron desde Caracas la detención de los mencionados dirigentes de la CMT.

En el cable enviado por el Ministerio de Trabajo se desmintió su detención.

MONTREAL CANADA, OCT 29 (AFP).- El presidente de la Federación Mundial del Trabajo, Marcel Peppin, fue detenido esta semana en BOLIVIA, anunció hoy aquí el Presidente de la Confederación de Sindicatos Nacionales del Quebec (CSN), Norbert Rodriguez.

Se informó sobre plan educacional internacional

La Embajada de Argentina en La Paz informó sobre el proyecto multinacional de educación en zonas fronterizas entre ese país, Bolivia y Paraguay, cuyo financiamiento de un millón de dólares, financiados por la Organización de Estados Americanos.

De acuerdo a esa información, el plan está dividido en tres áreas.

Una de ellas está destinada a la educación de adultos, que se realizará mediante cursos de formación profesional acelerada.

La segunda área está destinada a la alfabetización a través de programas radiales. En posadas, Argentina, se monta un programa televisivo de educación técnica y cursos sobre sanidad animal.

Habrá también cursos de extensión rural de perfeccionamiento docente y de técnicas sobre mantenimiento en huertos escolares y familiares.

Entretanto, en el Ministerio de Educación de Bolivia no se informó sobre los planes dentro de ese programa multinacional y de importancia para sectores alejados.

Lista de Deudores Morosos a "PRESENCIA"

LA PAZ

Comité de Acción Paceña
Castillo Nava, Luis

CO.IN.CO.
Cine Nobel (Sra. Bertha de Chang)
Dufraise, Luis
Domínguez, Abel
Empresa Nal. de Televisión
Inti Punku (Inter Public)
Inboltex

Landa, Tito
Oriserbol
Publi Art (Feria del Sesquicentenario)
Restrepo, Sergio (Inter Public)
Roncal, Mario
Servicios Aéreos Saturno (Servicios Asociados)
Sudamericana Propaganda (Teleprediai)
Federación Provincial. Juntas Vecinales (Nataniel Flores)
Aerolíneas Peruanas
Club 21
Club Universitario
Comando General de la Policía Boliviana

INTERIOR

Drive In Hotel (Santa Cruz)
Alcaldía de Quillacollo (Cochabamba)
Importadora Car (Cochabamba)
Importadora El Sol (Cochabamba)
Hawai - Balneario (Cochabamba)

La Paz, 13 de octubre de 1976

Aniversario de entidad pública

La Dirección de Contabilidad Fiscal del Ministerio de Finanzas cumplió esta semana el octavo aniversario de su creación, según un comunicado de ese ministerio.

Esa repartición estatal fue creada en octubre de 1968, para establecer un sistema central de contabilidad gubernamental.

Entre los trabajos que realiza la repartición está el relacionado con el Balance General de la Nación.

Casa en venta

Ubicación Calle Cuba 1637 (Miraflores), adaptable para varios departamentos. Referencias en la misma casa.

El Centro Cultural Alemán

Tiene el agrado de invitar, a la misa que se celebrará el día de mañana domingo 31 del presente a horas 11.00 a.m. en la Capilla del Cementerio Alemán, en memoria de los difuntos.

La Paz, octubre de 1976

Diplomático vende

Vajilla, filmadora sonora, proyector slides, máquina escribir, grabadora, rulines eléctricos, abrigo de piel, ropa en general.

Atención de 9:00 a 18:00 Calle 15 Nº 8193 - CALACOTO.

Profesor (a) de Inglés

a domicilio se necesita. Ref. Tel. 82223

Importante empresa minera

Precisa un experimentado Jefe de Almacenes de Materiales con amplia experiencia y conocimiento de esta labor para un sector minero en las inmediaciones de la ciudad de Tupiza. Aplicaciones, curriculum y certificados enviar a Casilla Nº. 5197 indicando pretensiones de sueldo. Importante escribir claramente dirección para ser citado a entrevista personal. Absoluta reserva.

ADMINISTRADOR DE EMPRESAS para importante industria

Se busca un Administrador de Empresas con amplia experiencia, para hacerse cargo de una planta industrial con cien trabajadores, ubicada en la región de Oruro.

Los interesados se servirán enviar antecedentes completos, con pretensión de sueldo a :
GERENTE GENERAL
Casilla 1958
La Paz.
Se garantiza absoluta reserva.

Ministerio de Educación y Cultura
Escuela Industrial Superior "Pedro Domingo Murillo"
Cursos de aprendizaje para jóvenes principiantes

INSTITUTO:
De extensión Tecnológica (INET).
ESPECIALIDADES:
1.- Tornería Mecánica.
2.- Instalaciones Eléctricas
3.- Embobinado de Motores Eléctricos
4.- Radio y T.V.
5.- Soldadura Eléctrica y Oxiacetilénica
INSCRIPCIONES:
A partir del día 2 de noviembre al día 6 del mismo, de horas 17:00 a 19:00 en el Pabellón de Talleres.
INICIACION:
Los cursos se iniciarán el día 8 de noviembre de horas 17:00 a 20:00 de lunes a viernes y durante 10 semanas.
NUMERO DE ALUMNOS:
Limitado a 12 por especialidad.
INFORMACIONES:
En la Secretaría del Instituto de Extensión Tecnológica (INET), Calle Chacaltaya Nº. 1001. (Pabellón de Talleres).

La Paz, 30 de octubre de 1976.

DEPARTAMENTO DE RELACIONES PUBLICAS Y PRENSA

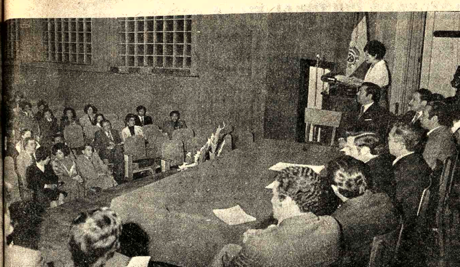

GRESO.- La Alianza de Médicas de Bolivia inauguró ayer su Primer Congreso Nacional, con icipación de más de un centenar de profesionales bolivianas y representantes extranjeras. En el que se cumplió en el Paraninfo de la UMSA, participaron el Ministro de Salud Pública que guró el Congreso, el Vice-Rector de la UMSA, el Representante de OPS|OMS, el Presidente del gio de Médicos, y otras autoridades. La ilustración gráfica muestra a la Dra. Ruth Maldonado, identa de la Institución en momentos en que se dirigía al público asistente.

ner Congreso

édicas se ocuparán de estudiar problemas materno-infantiles

inaugurarse ayer el 1º eso Nacional de la Alianza dicas en Bolivia, la Presi- de esta organización, Dra. Maldonado Ballón, puso s en una de las principales dades de la reunión: ular pautas para cola- en los programas oficiales ra-oficiales que tienen neta la elevación del nivel -social del binomio ma- o".

acto de inauguración se ó en el Paraninfo de la rsidad Mayor de San s con la presencia del ro de Previsión Social y Pública, Cnl. Jorge Torres ro; el Vice-Rector de la Dr. Hugo Uzeda; el entante de la OPS/OMS olivia, Lic. Edgardo s; el Presidente del de Médicos, Dr. Carlos Peñarrieta y otras altas alidades especialmente as.

Dra. Maldonado dijo en urso que no era su misión r la labor de la mujer en los campos de las ac- es; "sólo queremos se- la enorme importancia adquirido la mujer pro- l en aquellos campos precisamente por su ción de mujer ha podido ir con más facilidad y Y es el campo de la me- uno de los que ha resultado muy propicio para probar la capacidad y dedicación de la mujer".

Informó que, a lo largo de los 29 años de existencia que tiene la Alianza, ha ido adquiriendo experiencia y contactos con instituciones extranjeras, como la Alianza Panamericana de Médicas, que agrupa a profesionales de las tres Américas; con la Asociación Internacional de Médicas, en la que participan todas las médicas del globo, y otras.

Señaló que estadísticamente, las cifras de mortalidad de madres es muy alta en Bolivia en relación a otros países . En cuanto a la mortalidad infantil, citó la cifra de 147.3 por cada mil nacidos vivos y recalcó que estos índices son excesivamente elevados, por lo cual la Alianza se abocará de manera especial a cooperar en la superación de estos problemas.

OTRAS INTERVENCIONES

Habló después el Lic. Edgardo Torres, Representante interino de las organizaciones Panamericana y Mundial de la Salud. Expresó que, "a nivel del continente americano, los progresos en salud del decenio pasado fueron de consideración, tanto en lo que respecta a la prevención como a la atención oportuna de los enfermos. En este esfuerzo -una verdadera empresa de los pueblos y sus gobiernos-, los éxitos y los fracasos han dejado una estela de lecciones que debemos incorporar a nuestro invariable propósito de darle un bienestar mínimo a todos los habitantes del Continente. Nuestra misión es brindar oportunidades y confiar, como la historia de las Américas nos lo enseña, en las cualidades intrínsecas de los hombres y mujeres del Hemisferio".

El Vice-Rector de la UMSA, Dr. Uzeda González, ensalzó las inquietudes científicas de la mujer. Dijo que no existe actividad donde no esté ahora la mujer; sobre todo, es notable su participación en el campo de la investigación científica, que es donde se está destacando más, porque a los resultados de alta calidad intelectual se añade un sentido esencialmente humano.

Recalcó que la Alianza de Médicas presta valiosos servicios en muchos aspectos, pero donde es más notoria su influencia es en el campo materno -infantil.

Por su parte, el Ministro de Salud Pública, Cnl. Torres Navarro, dio la bienvenida a las médicas congresistas y subrayó la importancia de la reunión. Manifestó su seguridad de que las conclusiones del Congreso serán de alto contenido científico; añadió que el Ministerio las canalizará adecuadamente.

Felicitó a las organizadoras y les deseó un completo éxito en la primera reunión nacional.

INC proyecta asentar 78.000 personas en zona Chané-Piraí

El Instituto Nacional de nización tiene en proyecto el entamiento de 78.000 nizadores, aproximada- e en áreas de Chané y

n esos lugares -Chané y se ejecutarán trabajos de structura, de los cuales el portante será una carre- oncal que atravesará la ongitudinalmente, en una ón de 91 kilómetros.

otra parte, en la zona de lián, serán construidos lómetros de carretera, "Los Cafés" hacia be, con el propósito de har 500.000 hectáreas y amiento, ya iniciado, de familias en los dos primeros años y 3.400 familias en los tres años siguientes.

Dentro del Proyecto Puerto Villarroel Km. 21, el Instituto Nacional de Colonización se ha fijado la meta de asentar 2.077 familias, de las cuales 1.370 serán de campesinos y el resto clase media, profesionales, empresarios agroindustriales y ganaderos.

Para la ejecución de ese proyecto, se aprovechará al máximo las condiciones naturales de la región, se otorgarán mayores facilidades a las familias compuestas de campesinos mediante adjudicación de tierras en la proximidad del camino y su agrupamiento en núcleos para facilitar la prestación de asistencia técnica y social.

onfederación Nacional de Profesionales de Bolivia

II Congreso Nacional de Profesionales

Convocatoria

El Consejo Ejecutivo Nacional de la Confederación de ofesionales de Bolivia.

ONSIDERANDO:

Que es atribución del Consejo Ejecutivo Nacional, convocar Congreso Nacional conforme lo estatuye el Art. 19, Inc. h) de Estatuto Orgánico;

POR TANTO

Previa consulta y aprobación de todos los organismos co- giados, nacionales y departamentales de profesionales del ís y en consulta con la Federación Departamental de Pro- sionales de Potosí;

ESUELVE:

Art. 1º.- Convócase al VIII Congreso Nacional de Pro- sionales que tendrá lugar en la ciudad de Potosí, los días 10, y 12 de Diciembre del presente año;

Art. 2º.- Las representaciones a este evento se acreditarán nforme a lo dispuesto en el Art. 6º del Estatuto de la Con- deración y su desarrollo se regirá por las normas, es- blecidas en el mismo y los Reglamentos de Organización, de bates y de Régimen Interno de los Congresos de Pro- sionales.

Art. 3º.- El VIII Congreso deberá elegir la Directiva del nsejo Ejecutivo Nacional, para el período 1977 - 1978, cum- r las finalidades que le señala el Art. 10º de los Estatutos y siderar el siguiente:

TEMARIO

.- Estructura de la C.N.P. Análisis y estudio.
- Asuntos económicos de la C.N.P
- Ley del Ejercicio Profesional.
- Seguridad Social del Profesional
- Vivienda del Profesional.
- Elección del Consejo Ejecutivo Nacional de la Con- deración de Profesionales de Bolivia.
.- Asuntos Varios.

Art. 4º.- Encomiéndase la organización del VIII Congreso acional de Profesionales de Bolivia, a la Federación Depar- mental de Profesionales de Potosí, y al Comité Organizador l Congreso, con las necesarias facultades para el efecto.

Art. 5º.- Los gastos de los delegados asistentes deberán ser biertos por sus respectivas instituciones.

Es dado en La Paz, a los treinta días del mes de Septiembre e mil novecientos setenta y seis años.

Dr. SALIM AFCHA MALDONADO: Presidente a.i.; Dr. OS- AR VARGAS DEL CARPIO: Secretario General.

COMIBOL confrontó pérdida de $US. 10.771.000 el año pasado

El Gerente Financiero de la COMIBOL, Héctor Ormachea, reveló ayer que esa empresa estatal confrontó una pérdida económica de $US 10.771.000 en la gestión 1975.

Explicó que, entre las causas figuran los bajos precios de los minerales en el mercado internacional, especialmente del estaño; el elevado precio de los materiales, equipos e insumos, además de los altos costos que representaban los tratamientos de minerales.

La revelación fue hecha al término de un acto en el que fueron distinguidos treinta y un mineros de 17 empresas nacionalizadas, dependientes de la Corporación Minera de Bolivia.

Cuando se le preguntó si consideraba esa pérdida como grave, afirmó que sí, que se trataba de una pérdida importante, pero que, sin embargo, "este año se tratará de reducir ese déficit, concretamente al final de la gestión 1976".

Aseguró que, hasta fin de año , habrá utilidades equivalentes a $US 7 millones "debido al repunte del precio de los minerales en general y del estaño en particular, que es el principal soporte de la economía nacional". Dijo que el balance semestral de COMIBOL arrojó, hasta el momento, la suma de $US 4 millones.

VIVIENDAS MINERAS

Ormachea informó que la empresa estatal está seleccionando propuestas para la prefabricación de viviendas destinadas a los trabajadores mineros, a cargo de organismos internacionales.

Dijo que hasta el 31 de Enero de 1977 estarán instaladas de 150 a 300 casas prefabricadas, en un período de prueba. Durante el mismo año, serán montadas otras viviendas en varios sectores mineros y para 1978 a 1979 espera que estén instaladas 6.000 viviendas en los centros mineros.

Existen 50 propuestas de países vecinos y de naciones que integran el Pacto Andino. También están Finlandia y EE.UU. Sin embargo, se espera aún recibir nuevas mayores propuestas.

"Es un programa interesante y grande -dijo- pero existen problemas de transporte, de insuficiencia de carreteras y otros que pensamos serán salvados paulatinamente".

DISTINCIONES

Momentos antes, el Ministro de Minería, Gral. José Antonio Zelaya, el gerente de COMIBOL, Gral. Carlos Alcoreza, y el Gerente financiero, Héctor Ormachea, impusieron distinciones a 31 mineros de 17 empresas nacionalizadas "por su eficiencia en el desempeño de sus labores productivas".

El acto se llevó a cabo en la Sala de Directorio de COMIBOL, en homenaje al Vigésimo Cuarto Aniversario de creación de la Corporación Minera de Bolivia.

En su discurso, Alcoreza dijo que las distinciones son "el premio a la perseverancia, disciplina, productividad y dedicación puestas al servicio del país. Y es el ejemplo de ustedes el que nos anima a establecer, desde esta fecha, una serie de estímulos y de distinciones, con la seguridad de que muchos más serán los mineros ejemplares que disfrutarán del reconocimiento de la Empresa y de la admiración de nuestros conciudadanos", dijo.

Luego enlazó en cada uno de los mineros una medalla de estaño y les entregó un diploma.

Al término del acto, los trabajadores fueron obsequiados con champán y canapés de caviar...

Reglamento de visitas al Cementerio en Todos Santos

.Mediante Ordenanza Municipal, la Alcaldía reglamentó las visitas al Cementerio General, con motivo de la festividad de Todos Santos. Por esa razón, se habilitarán tres puertas de ingreso y dos de salida; el público deberá conservar su derecha, para evitar las aglomeraciones innecesarias.

Asimismo, queda prohibida la internación de bebidas alcohólicas al interior del cementerio y no se permitirá, tampoco, que personas embriagadas visiten el lugar. Queda también prohibido el expendio de bebidas alcohólicas y la actuación de bandas y orquestas y el uso de altoparlantes, en un perímetro de cuatro cuadras alrededor del cementerio.

Los vehículos utilizarán la playa de estacionamiento ubicada frente al Cementerio y la prolongación de las calles Baptista y Kollasuyo y la cancha de El Tejar.

La administración del Cementerio proporcionará al público escaleras, y demás enseres para facilitar las visitas.

Fábrica de triconos de Santa Cruz tiene problemas en comercialización

.La Compañía Andina de Triconos ha denunciado ante el Ministro de Industria y Comercio que confronta difícil situación y que ha reducido al mínimo su producción, debido a la falta de apoyo de los sectores internos y por una serie de inconvenientes para su comercialización externa.

Dicha empresa, con sede en Santa Cruz, fue instalada con la finalidad de satisfacer las necesidades del mercado interno y las del Grupo Andino, de acuerdo a las asignaciones que se hicieron a Bolivia.

El Ministro de Industria y Comercio, Gral. Alfonso Villalpando, inspeccionó dicho centro industrial durante su última visita a Santa Cruz, allí se le informó que la producción de trépanos se ha reducido a 280 por año.

Esa cifra es ínfima si se toma en cuenta que un equipo de perforación petrolera requiere de un trépano por día de trabajo, lo que demuestra que la producción no es requerida.

El Gerente de la Compañía Andina de Triconos, Ing. Oscar Rolando Suárez, expresó al Ministro su preocupación por este asunto y se quejó de que los países del Grupo Andino no adquieren los trépanos que fabrica.

La reclamación abarcó al hecho de que las empresas petroleras establecidas en el país tampoco adquieren esta producción, sino que recurren a la importación para colmar sus necesidades.

Se informó que la Compañia, Andina de Tricono tiene la patente de la línea Security de los Estados Unidos y que se trata de trépanos de alta calidad.

Situación de fábrica de aceites de Villamontes causa preocupación

.TARIJA, 29 (PRESENCIA).; Las noticias divulgadas en La Paz, que dan cuenta que la fábrica de aceites comestibles de Villa Montes entraría en funcionamiento en el mes de enero del próximo año, han reavivado las preocupaciones que, en torno a ese importante complejo industrial, existen en los diferentes medios de esta capital. Sin embargo, existe la esperanza de que la fecha ahora fijada por los contratistas, sea cumplida dando término a las demoras que, al parecer y en cierta medida, son imputables a la firma adjudicataria del proyecto.

Ha llamado aquí la atención la información de que la firma belga-argentina D'Smet se encargaría, por un año, de operar la fábrica bajo su dirección cuando se sabe que, de acuerdo con el contrato, es la Corporación Boliviana de Fomento el ente oficial encargado de recibir las instalaciones montadas en Villa Montes, después de un tiempo de prueba, claramente establecido. Se desconocen los motivos que inducirán a alterar lo estipulado.

Tarija tiene invertida una significativa suma de dinero en este proyecto en virtud de un aporte efectuado por el Comité de Obras Públicas y Desarrollo y es por eso que se espera conocer las obligaciones de las partes contratantes y si se han aplicado la totalidad de las cláusulas establecidas.

Otro problema motivo de preocupación es el reclamo reiterado de los agricultores de Yacuiba sobre la negativa de recepción de sus productos; estima que si falta relativamente poco tiempo para que entre en funcionamiento la planta.

MEDIDAS DE SEGURIDAD.- Fue intenso el despliegue de fuerzas de seguridad y la aplicación de medidas para proteger al Presidente argentino. Bajo esas medidas de previsión, el general Videla viajó a Cochabamba, donde también las medidas de seguridad se extremaron. En Santa Cruz, los dispositivos de protección y seguridad y las normas de protocolo fueron rotas por los generales Videla y Banzer, quienes caminaron por algunas calles y se sirvieron un refrigerio en una confitería.

VENDEDOR PARA LA INDUSTRIA TEXTIL

Nuestro cliente, que encara una etapa de expansión a través de su asociación con importante grupo de empresas, desea incorporar a su plantel de ventas al mejor experto textil de plaza.

El nuevo colaborador tendrá a su cargo la comercialización de una prestigiosa línea de máquinas, equipos, accesorios y materiales para la industria textil a nivel nacional.

Se requiere el concurso de un Ingeniero textil o experto de plaza que poseyendo una buena base técnica y las características personales de un buen vendedor, haya adquirido sólida experiencia en la función de ventas en empresas de primera línea que manejen representaciones de este tipo en el país.

El conocimiento del idioma inglés es conveniente pero no determinante.

La empresa ofrece excelentes condiciones de contratación, posibilidades de entrenamiento en el exterior y excepcionales posibilidades de progreso.

A los interesados en esta posición, los invitamos a enviar su curriculum vitae hasta el 29 de octubre de 1976, incluyendo fotografía actualizada, el que será tratado confidencialmente.

Indicar en la carta: Referencia No. 172

MORENO MUÑOZ y Cía.
Asociados con
PRICE WATERHOUSE PEAT & Co.
Casilla 590 -- La Paz

Argentina aumentará su compra de gas boliviano

BUENOS AIRES, OCT. 29 (AFP).- Argentina comprará a BOLIVIA seis millones de metros cúbicos diarios de gas, anunció aquí esta noche el Ministro de Economía José Martínez de Hoz.

El contrato vigente actualmente establece la venta de cuatro millones de metros cúbicos diarios.

El nuevo convenio, que incrementa el anterior en un 50 por ciento, será firmado durante la estada del presidente Jorge Videla en BOLIVIA.

ANTECEDENTES.

Actualmente, Bolivia exporta alrededor de 150 millones de piés cúbicos por día.

Los incrementos en la venta de gas natural a la Argentina serán concretados a partir de 1979, fecha en que se prevé que serán concluídos los trabajos adicionales que deben realizarse en el gasoducto.

Autoridades bolivianas han señalado que las inversiones adicionales para el gasoducto, en la parte boliviana, serán de cerca de 24 millones de dólares.

Bolivia tendrá que instalar dos estaciones de bombeo; en cambio, en la Argentina, las inversiones serán mayores y demandarán obras más complejas.

El gas que se exporta a la Argentina abastece a todo el norte argentino, región en la que no existe instalación domiciliaria de ese producto.

El precio fijado para las ventas adicionales, Argentina y Bolivia fijaron en 1,10 dólares por el millar de unidades térmicas (BTU).

DISTINCIONES.- El gerente de COMIBOL, Gral. Carlos Alcoreza, entrega una medalla de estaño a uno de los 31 mineros procedentes de una de las 17 minas nacionalizadas. Abajo, un grupo de trabajadores luego de recibir diplomas y medallas de distinción.

Fue clausurada III Reunión del Comité de Medicina Aeronáutica

La III Reunión del Comité de Medicina de las Fuerzas Aéreas Americanas ha definido su objetivo de integración de la aeronáutica militar americana y uniformado aspectos relativos a la medicina aérea, según afirmó en sus conclusiones esa reunión científica a nivel militar, al ser clausurada ayer en un acto que se cumplió en el Salón de Conferencias del Departamento de Operaciones del Gran Cuartel General de Miraflores.

Esas conclusiones señalan que, bajo las premisas de los temas presentados, se tiende al entrenamiento del personal de sanidad, aplicación de un sistema médico en las Fuerzas Aéreas Americanas para prevenir o, en su caso, actuar en situaciones de desastres, formar y perfeccionar especialistas en medicina aeronáutica y contribuir finalmente, a la seguridad de vuelo, así como armonizar doctrinas y procedimientos médicos.

En la sesión de clausura, se dieron a conocer las conclusiones y recomendaciones. Correspondió al Jefe de Estado Mayor de la FAB, Gral. José A. Sempértegui, declarar clausurada la III Reunión MEDFAA. Dijo que ha sido "un grato acontecimiento que, por su capital importancia, ha tenido la virtud de reunir a lo más selecto del cuerpo médico-aeronáutico de las instituciones aéreas militares del Continente". Destacó el hecho de que la Fuerza Aérea Boliviana hubiera sido la anfitriona de la Reunión y, al mismo tiempo, honrada al presidirla.

"Estoy seguro -dijo- de que, sólo gracias a la dedicación, esfuerzo y capacidad con que se trataron los complejos temas médicos en este Comité, se llegaron a conclusiones positivas y altamente satisfactorias, que a muy breve plazo, beneficiarán a nuestras Fuerzas Aéreas para su desenvolvimiento óptimo en un futuro inmediato, en la cada vez más avasalladora y dinámica ciencia aérea, que exige de manera implacable un supremo grado de eficiencia en los aspectos psicofísicos de quienes tienen la responsabilidad de conducir las complejas naves que nos ofrece la moderna tecnología aeronáutica, máxime si se tiene en cuenta que la salud es fundamento central para toda actividad humana".

"Es por ello -agregó- que la Fuerza Aérea Boliviana ha dado singular importancia al verificativo de este evento científico, del que nosotros, particularmente, habremos de extraer vastas enseñanzas en nuestro afán de progreso".

En Tarija protestan por el mal servicio del LAB

.TARIJA, 29 (PRESENCIA).- Se multiplican en esta ciudad las protestas en contra del Lloyd Aéreo Boliviano, por el deficiente servicio que esta empresa presta al Departamento de Tarija, no obstante de que, en perjuicio de los usuarios, tiene fijadas las tarifas más altas de la República, las cuales han sido reiteradamente calificadas de "discriminatorias".

Las protestas se originan en varias deficiencias, entre ellas, las prolongadas demoras que sufren los pasajeros con la escala en Sucre, donde deben esperar las combinaciones con el jet que hace servicio a la capital debiendo, en muchos casos, ser víctimas de la inestabilidad de los horarios. Paradógicamente, con el empleo de los jets en la ruta al Sud, los viajes a La Paz demandan mucho más tiempo que a través de los aviones Fairchild que realizaban vuelos directos desde aquí hasta la sede del Gobierno.

El Lloyd Aéreo Boliviano tampoco ha prestado atención a los pedidos del pueblo tarijeño formulados a través de las autoridades y del Comité Cívico para que se restablezcan los vuelos a Salta (Argentina) y se formalice el servicio a Villa Montes y Bermejo, con carácter regular.

En lo que concierne a la "racionalización" de tarifas, personeros oficiales de la empresa afirmaron que ella no podía llevarse a la práctica debido a que los aviones Fairchild tenían que transportar gran cantidad de carburante desde La Paz porque Yacimientos Petrolíferos Fiscales Bolivianos carecía de una fuente de suministro en Yacuiba. Con el servicio de jets a Sucre, habría desaparecido el problema si se toman en cuenta las expresiones de los personeros del LAB; sin embargo, el alto costo de las tarifas para pasajeros y carga

CLAUSURA DE LA REUNION DE MEDFAA.- El Jefe de Estado Mayor de la FAB, Gral. José A. Sempértegui, clausuró ayer, con un discurso, la III Reunión del Comité de Medicina de las Fuerzas Aéreas Americanas que, durante cinco días, deliberó acerca de los temas presentados sobre medicina aeronáutica. En la fotografía, el citado jefe militar leyendo su discurso.

Paceño

TENEMOS una OBLIGACION ......
Coopera con la CRUZADA PRO GUARDERIA INFANTIL DEL HOSPITAL DE CLINICAS DE MIRAFLORES.
Prepárate con tu contribución para el día miércoles 3 de noviembre.

A propósito de Octubre Musical

Por: CAMILA DE VILLALPANDO

ALAS DE BOLIVIA, de la Tcnl. Av. Amalia Villa de la Tapia. Segunda tomo, 477 páginas, publicado por la Editorial Aeronáutica, La Paz, 1976. La obra tiene como tema de fondo a la actividad de la aviación boliviana durante la campaña del Chaco. Luego de los Prolegómenos, el grueso del libro se divide en once capítulos y se cierra con la Conclusión y la Antología de la Literatura Aérea de la Campaña del Chaco. "Alas de Bolivia" incluye abundante material gráfico.

VITRAL DE MARIA SUNNIVA GEUER.- La artista holandesa, hija del notable vitralista Federico Geuer que durante más de 30 años trabajó en Coroico, presenta en la Galería de Arte de la Fundación Cultural EMUSA un conjunto de 14 vitrales, entre los que se bresalen "Santa Catalina", "Doña Antonia", "Yungueña", "Girasol", "Niña", "Madona", "Don Quijote" y "Guerrero". La muestra de María Sunniva Geuer -una de las más importantes de esta temporada- será levantada hoy.

ILLIMANI, óleo de Arturo Borda. La obra del pintor boliviano comenzó a ser estudiada en los últimos años, tanto en el aspecto plástico como en lo que concierne a su producción literaria, reunida en el libro "El loco". El óleo "Illimani" forma parte de la exposición-homenaje a los artistas bolivianos fallecidos. Casa Municipal de la Cultura "Franz Tamayo".

El ciclo denominado Octubre Musical, que se inició el pasado sábado 23, continuará hoy y mañana (horas 19.00, Casa Municipal de Cultura "Franz Tamayo") con dos conciertos, nuevamente auspiciados por la Alcaldía Municipal, Universidad Católica Boliviana y Sociedad Filarmónica de La Paz.

De acuerdo con los objetivos propuestos para este ciclo, participarán jóvenes estudiantes de dirección de Orquesta y de Composición del Taller de Música de la Universidad Católica, jóvenes solistas (Ramiro Sanjinés, Emilio Ahiss, Juan A. Maldonado y Eduardo Villarroel) y la Orquesta de Cámara del Municipal.

Después de un exitoso concierto, en el que Sergio Prudencio estrenó obras de Franz Terceros y Willy Pozadas, conversamos ahora con algunos de los jóvenes que tendrán a su cargo los conciertos de hoy y mañana.

Comenzamos por los estudiantes de dirección Rubén Silva y Jaime Prudencio.

P—¿Qué experiencias anteriores han tenido en el campo de la dirección de orquesta?

-R. SILVA: dentro de nuestra formación como directores, hemos tenido una primera etapa teórica en la que siendo solamente estudiantes, trabajamos como directores asistentes en la Orquesta de

Cámara del Teatro Municipal. Esto nos permitió ver de cerca y aprender el trabajo del director.

Pasamos luego a una segunda etapa práctica, que consiste en preparar solos las obras elegidas, es decir aplicar lo que hemos aprendido en las clases con Carlos Rosso.

P—¿Qué significado tiene para Uds. dirigir ahora en el Octubre Musical de La Paz?

J. PRUDENCIO: El Octubre Musical nos da la posibilidad de tomar una mayor conciencia profesional. Significa mayor responsabilidad artística, si anteriormente contábamos con la guía del director titular, ahora somos responsables de la solución de todos los problemas técnicos y artísticos que supone la preparación de la orquesta y el concierto.

Nicolás Suárez y José Luis Prudencio son los jóvenes estudiantes de composición cuyas obras, Sonata para piano y pequeña orquesta y Rondó para orquesta de cámara, respectivamente, serán estrenadas durante los conciertos mencionados.

P—¿Qué es para Ud. la composición?

J.L. PRUDENCIO: La Composición es la transformación de una o más ideas sonoras en música. En este siglo, el compositor se halla ante un marco muy grande de posibilidades en lo que a libertad de lenguaje se refiere, y como dice Schonberg, al no existir prácticamente reglas, es el compositor y no el teórico el que debe dictarlas.

-P: Las obras que presentan en esta oportunidad, pueden considerarse como trabajos aislados, o forman parte más bien de un plan de trabajo sistemático dentro de sus estudios de composición en el Taller de Música?.

J.L. PRUDENCIO: El trabajo en el Taller ha tenido dos etapas, una de información sobre la totalidad de la evolución del lenguaje musical, comenzando por los modos griegos y el canto gregoriano, para terminar con las técnicas actuales de la composición. Y una etapa posterior en la que cada uno escribe la obra a través de una búsqueda personal y auténtica, con libertad para escoger la técnica que prefiera. En este sentido, creo que mi obra se desprende de este trabajo.

N. SUAREZ: La obra qué he escrito, es quizá la más tradicional, la menos atrevida en cuanto al tipo de escritura. Siempre me atrajo el impresionismo y aunque no lo considero como el último peldaño, en esta primera experiencia mi interés por él hizo que lo eligiera como vehículo de mi obra.

P—¿Creen que en Bolivia el compositor debe escribir pensando solamente en las posibilidades técnicas con que cuenta el país, o bien debe crear con plena libertad de lenguaje, aunque esto suponga la parcial o total imposibilidad de su ejecución en el país?

N. SUAREZ: Para mí el compositor no debe imponerse limifación alguna, ya que no compone para ciertas posibilidades técnicas, sino en función de la obra de arte.

J.L. PRUDENCIO: Pese a mi nivel de estudiante siento la necesidad de un mejoramiento en el nivel técnico de los músicos y esto es lógicamente una limitación para el compositor. Pero en este sentido es también obligación del compositor buscar soluciones que mejoren la situación. Lo importante, finalmente, es que el compositor haga buena música siempre, sea cual fuere la realidad musical en la que vive.

P—¿Cúal es para Uds. la situación actual y real del compositor en Bolivia, qué posibilidades de trabajo les ofrece el país?

J.L. PRUDENCIO: Es un mito en Bolivia la idea de que el músico y el compositor tienen las puertas cerradas a cualquier posibilidad de trabajo. Como en cualquier parte del mundo, el músico tiene que abrirse camino gracias a sus propios méritos y a su profesionalización, entonces surgirán para él las fuentes de trabajo.

N. SUAREZ: Pienso que la música es un oficio como cualquier otro, la existencia de músicos profesionales dará como resultado un ambiente musical que pueda satisfacer las exigencias de trabajo. Creo que en Bolivia están dadas ahora las condiciones para ello. Hay que vencer el mito del músico que no puede bastarse a sí mismo como tal.

ARTE Y CULTURA

- JORGE AMADO BRINDA CON SU TRADUCTORA.-- Roma, 25 (AP).-- El escritor brasileño Jorge Amado y la traductora italiana Giuliana Segre Giorgi brindan en Roma después de recibir el Premio Bienal Literario del Instituto Italo Latinoamericano. Amado obtuvo el galardón como autor de "Teresa Batista cansada de la guerra"; la Sra. Segre Giorgi mereció similar distinción por la traducción de la novela del autor brasileño.

ACTIVIDAD CULTURAL EN LA PAZ

MUSEO NACIONAL DE ARTE.- Oleos de Raúl Mariaca, Calle Comercio, esq. Pichincha.

CASA MUNICIPAL DE CULTURA.- Hoy, a horas 18 y 30 segundo concierto de la Orquesta de Cámara del Municipal.

GALERIA EMUSA.- Vitrales de María Sunniva Geuer. Av. 16 de Julio No. 1607.

SALON MUNICIPAL.- Acuarelas sobre la ciudad de La Paz. Calle Colón.

CASA DE MURILLO.- Calle Jaen No. 666, Tel. 26040.

MUSEO TIWANAKU.- Calle Tiwanaku No. 93, tel. 26624.

MUSEO NACIONAL DE ETNOGRAFIA Y FOLCLORE.- Calle Ingavi No.916.

PEÑAS FOLCLORICAS.-Nueva Naira, Calle Sagárnaga, No. 161 Tel. 25736, Kory Thika, Calle Juan de la Riva No. 1435, Tel. 52151; Los Escudos, Av. Mariscal Santa Cruz; El Internacional, calle Ayacucho No. 206, Tel 42942.

BANCO DEL LIBRO.- Marles 2, horas 16 y 30 inauguración de la Semana del Libro de la Unión Soviética. Calle Junin No. 608.

CASA MUNICIPAL DE CULTURA.- Serie de exposiciones sobre arqueologia, pintura y artesanía.

CASA DE CULTURA FRANCESA.- Pinturas de Antonio Toro. Calle Ingavi, esq. Pichincha.

CASA MUNICIPAL DE CULTURA.- Lunes 1º de noviembre horas 18 y 30, entrega del premio de ensayo "Historia de la Minería Boliviana" al escritor Orlando Capriles Villazón; el concurso fue auspiciado por el Ministerio de Minería y Metalurgia.

GALERÍA EMUSA.- Marles 2 de noviembre horas 19.00 inauguración de la exposición de dibujos del artista nacional Benedicto Aita. La muestra estará abierta al público durante quince días.

CASA MUNICIPAL DE CULTURA.- Lunes 1º de noviembre, horas 18 y 30, apertura de la muestra de fotografías de Hungría y reproducciones de la pintura húngara del siglo XIX.

MUTUAL LA PRIMERA.- Exposición de pintura de la promoción 1976 del Colegio Boliviano Israelita, Calle Loayza 127/131.

TEATRO AL AIRE LIBRE.- Mañana a horas 14 y 30 continuará el segundo festival del Teatro Nativo con la presentación del conjunto "Centro Aymara de Bolivia" y la dirección de Felipe Apaza, en la segunda parte del programa la compañía "Huayras, aymaras del altiplano" presentará la obra "La sombra del cerro negro".

COLISEO CERRADO.- Del 5 al 7 de noviembre tendrá lugar el Festival de la Canción del Cono Sur. Participarán jóvenes intérpreles de Argentina, Brasil, Perú, Paraguay , Chile y Bolivia.

GALERIA PUCARA.- Exposición permanente de pintura y cerámica Calle Jaen GRABADOS CONTEMPORANEOS DEL JAPON.- El próximo 10 de noviembre será inaugurada en la Casa Municipal de Cultura "Franz Tamayo" la exposición de Grabados Contemporáneos del Japón. La muestra integrada por 39 obras estará abierta al público hasta el 23. Auspicios de la Embajada del Japón.

KHOYA, Noticiero d Letras Bolivianas. Dir René Poppe, Nº 3. Casilla La Paz. Esta publicación revela el esfue un grupo de jóvenes escr por ofrecer un panoram movimiento literario nac Además de reseñas de "Khoya" incluye al narraciones. El núme contiene comentarios d siguientes libros: "Jóvene tas modernistas en Su "Estudios históricos de Bo de Tibor Wittman, "Cr Antropológicos urba migraciones", "Cuentos del Achachila "Cuentos del Achachila Manuel Vargas. Figura Cid con "El cuento de la ta" y se incluyen apreciaciones de Nico Ce bre la "Ceguera o enaje de nuestros intelectuales unas breves noticias sob venes escritores bolivian Nº 3 de "Khoya" corresp noviembre del año en cu

CITIZEN

Ministerio de Educación y Cultura
Dirección General de Educación

Convocatoria a exámenes para la inscripción en el Escalafón, declaratoria de titular por antigüedad y ascensos de categoría

La Dirección General de Educación, a través del Departamento Nacional de Evaluación, convoca a Exámenes para Inscripción en el Escalafón, Declaratoria de Titular por Antigüedad y Ascensos de Categoría, conforme al Convenio de 12 de agosto de 1970, aprobado por el Decreto Supremo Nº. 06531 de 12 de agosto de 1970 y establece las siguientes condiciones para los exámenes que se realizarán a partir del día 13 de diciembre de 1976.

I. REQUISITOS

PARA INSCRIPCION EN EL ESCALAFON

Los maestros interinos, con cuatro o más años de servicio, para tener derecho a inscribirse en el Escalafón y ascender a la quinta categoría deben rendir el correspondiente examen de idoneidad.

A este objeto, deben presentar su solicitud acompañada de los siguientes documentos:
— Certificado de Nacimiento, fe de bautismo o prueba supletoria.
— Documentos que acrediten el estado civil
— Documentos de Servicio Militar, para los postulantes varones (Copia Legalizada).
— Cédula de Identidad (Copia Legalizada).
— Certificado Médico (Correspondiente a la gestión)
— Certificados que acrediten el nivel de instrucción del postulante para urbanos, Título de Bachiller; para rurales 1º. de Nivel Medio (3º de Secundaria).
— Certificados de tiempo de servicios extendidos por la Contraloría.
— Certificados que acrediten el ejercicio de la docencia.

PARA DECLARATORIA DE TITULAR POR ANTIGÜEDAD

Los maestros interinos con ocho o más años de servicios deberán rendir examen de capacidad para su incorporación definitiva en la carrera docente.

Para cumplir con este requisito deberán elevar la correspondiente solicitud acompañada de los siguientes documentos:
— Certificado de Nacimiento, fe de bautismo o prueba supletoria.
— Documentos que acrediten el estado civil;
— Documentos del Servicio Militar para los postulantes varones (Copia Legalizada).
— Cédula de Identidad (Copia Legalizada).
— Certificado Médico. (Correspondiente a la gestión).
— Certificados que acrediten el nivel de instrucción del postulante, para urbanos, Título de Bachiller; para rurales, 1º. del Nivel Medio (3º. de Secundaria).
— Certificados de tiempo de servicios extendidos por la Contraloria.
— Certificados que acrediten el ejercicio de la docencia durante ocho años.
— Certificados de haber trabajado dos años en provincias.
— Resolución Ministerial de Inscripción en el Escalafón.

PARA ASCENSOS DE CATEGORIA

De acuerdo con el Convenio de 12 de agosto de 1970, los exámenes para ascensos de categoría, se realizarán conforme a las siguientes escalas:

a) **MAESTROS TITULARES POR ANTIGÜEDAD**

— A la 4a. Categoria con 8 años y examen aprobado.
— A la 3a. Categoria con 12 años y examen aprobado.
— A la 2a. Categoria con 16 años (ascenso sin examen)
— A la 1a. Categoria con 20 años (ascenso sin examen)
— A la Categoria Cero con 24 años (ascenso sin examen).

b) **MAESTROS NORMALISTAS**

— A la 4a. Categoria con 4 años y examen aprobado.
— A la 3a. Categoria con 8 años y examen aprobado.
— A la 2a. Categoria con 12 años (ascenso sin examen).
— A la 1a. Categoria con 16 años (ascenso sin examen).
— A la Categoria Cero con 20 años (ascenso sin examen).

— Los interesados deberán elevar la respectiva solicitud.
— Certificados que acrediten la antigüedad en la docencia.
— Certificado de tiempo de servicios en provincias, de acuerdo al Decreto Supremo Nº. 06138 de 15 de junio de 1962.
— Título en Provisión Nacional.

PERSONAL ADMINISTRATIVO

Los exámenes para el personal administrativo del Servicio de Educación se solicitarán acompañando los siguientes documentos:

— Certificado de Nacimiento, fe de bautismo o prueba supletoria.
— Documentos que acrediten el estado civil.
— Documentos del Servicio Militar, para los postulantes varones (Copia Legalizada).
— Cédula de Identidad (Copia Legalizada).
— Certificado Médico.
— Certificado que acredite el nivel de instrucción del postulante.
— Certificados de tiempo de servicios, extendidos por la Contraloria.
— Certificados que acrediten el satisfactorio ejercicio de las funciones administrativas durante cinco años.

II. PRESENTACION DE SOLICITUDES Y EXPEDIENTES

Los postulantes a cualesquiera de estos exámenes elevarán a las Direcciones Distritales, Supervisiones Regionales y Zonales o en las oficinas de S.I.D.A., la solicitud escrita y el expediente respectivo a partir del 1º. de Noviembre hasta el 10 de Diciembre del presente año. En la ciudad de La Paz se presentarán los documentos en la Sección Archivo del Departamento Nacional de Evaluación (Av. Illimani Nº. 1945).

III. INSTRUCCIONES

Todos los postulantes a los exámenes deberán incluir en su expediente el recibo del empoce en el Banco del Estado de $b. 20.- en la cuenta 3-J-304. **"Pruebas de Categorización del Ministerio de Educación y Cultura".**

Este único derecho de inscripción -por uno o dos exámenes de la misma persona- no puede ser elevado por ningún motivo y los sueldos recaudados servirán para subvenir los gastos realizados en los exámenes.

IV. CALENDARIO DE EXAMENES

La Dirección General de Educación señalará el calendario para la realización de los exámenes en cada Distrito Escolar del país.

V. MANUAL DE CONSULTA

El texto de consulta que sirve de base para la elaboración de las pruebas objetivas, podrán adquirir los interesados en las Direcciones Distritales, Supervisiones Regionales y Zonales de Educación Urbana, previo empoce en el Banco del Estado por $b. 40.- en la cuenta 3- J - 304 "Pruebas de Categorización del Ministerio de Educación y Cultura".

VI.- Los exámenes de los postulantes que hubieran rendido las pruebas sin haber cumplido con los requisitos anteriormente señalados, quedarán ANULADOS en el momento de verificar antecedentes en el Departamento Nacional de Evaluación.
— Los años de servicio que se especifican en esta Convocatoria deberán ser computados al 31 de diciembre de 1976.
— Sólo podrán rendir exámenes aquellos postulantes cuyos expedientes hubieran sido aceptados por las comisiones Distritales, Regionales y Zonales sin observación alguna.

La Paz, octubre de 1976.

DEPARTAMENTO DE RELACIONES PUBLICAS Y PRENSA

Ministerio de Transpor
tes, Comunicaciones y
Aeronáutica Civil

Administración d
Aeropuertos y Servicio
Auxiliares a la Na
vegación Aérea (AA
SANA)

REPUBLICA DE BOLIVIA

CONVOCATORIA A PROPUESTAS PUBLICA INTE NACIONAL Nº 8-76

Provisión y Financiamiento de equipos y accesorios pa el Servicio de Extinción de Incendios en los aeropuertos de L Paz, Santa Cruz, Cochabamba y Trinidad.

.....

Por órden del señor Ministro de Transportes C municaciones y Aeronáutica Civil, se invita a las firmas com pañías, empresas, consorcios, inversionistas, importadore y/o fabricantes de los países acreditados legalmente en Bo livia y/o sus Representantes calificados, con personeria j rídica Reconocida, a presentar propuestas para la provisión financiamiento de equipos y accesorios para el Servicio Extinción de Incendios en los aeropuertos de La Paz, San Cruz, Cochabamba, y Trinidad.

Las especificaciones técnicas y demás documentos podrá ser obtenidos previo pago de la suma de $b. 500.00 en las of cinas de la:
ADMINISTRACION DE AEROPUERTOS Y SERVICIOS AUXILIARES A LA NAVEGACION AEREA (AASANA)
Av. Montes Nº. 716 4to. piso (Edif. Urdini Motors) La Paz—Bolivia.

Las propuestas deberán ser presentadas con papel sella y timbres de Ley (1%, sobre el monto de la propuesta), sobre cerrado y lacrado ,acompañadas de una boleta de garan tia de seriedad por la suma equivalente al cinco por mil (5‰ del valor total de la propuesta, mediante boleta de garant bancaria o póliza de seguro aceptable al Gobierno de Bolivi hasta las 12.00 horas del dia tres de Enero de 1977, en las i dicadas oficinas de AASANA

Las propuestas serán abiertas el dia tres de Enero de 19 a horas 15.00 (3 de la tarde) en las Oficinas de la Subsecretar de Aeronáutica Civil (Edif. "La Urbana" 5to. piso) Av. C Inacho.

La Paz, 29 de octubre de 1976
My. DIM. Aroldo Cortez Jimenez
DIRECTOR EJECUTIVO DE AASANA
Vº Bº
Gral. Div. Aé (r) Javier Cerruto C. de la Barca SU
SECRETARIO DE AERONAUTICA CIVIL

Publicaciones

PROMOCEN.- Tabloide de 20 páginas del Colegio Santa Ana de La Paz. El número 2 de este excelente órgano informativo contiene abundante material sobre la actividad estudiantil. En sus páginas se puede advertir el movimiento creador de los jóvenes bolivianos. Dirección: Prof. Edgar Jemio F., y Elizabeth Wilde y Mónica Beltrán; subdirección: Luz Rita El Hage; jefe de redacción: Verónica Rivera.

ALBORADA.- Publicación mensual de la Cooperativa La Merced, de Santa Cruz de la Sierra. Tabloide de 16 páginas, contiene en el número 10 artículos sobre el cooperativismo y un trabajo de gran actualidad: "Qué piensan los extranjeros de nosotros? Encuesta a los chilenos en Santa Cruz".

CARTA INFORMATIVA del Instituto Panamericano de Geografía e Historia, informes de la sección boliviana del Instituto.

EL SISTEMA POLITICO BOLIVIANO.- Esta importante publicación reúne trabajos de los investigadores Jorge Agreda Valderrama, Fernando Calderón Gutiérrez, Eduardo Reyes Beilot y Salvador Romero Pittari.

Organización y Métodos
iMAGE
Edificio Libertad
Oficina 104
Pasaje Peatonal
Calle de la Cultura
Telfs. 29424/83168
Casilla 6366 — La Paz

Se complace en anunciar la realización de un próximo Curso de
TECNICAS DE GESTION EMPRESARIAL
(Primer Ciclo)
a cargo de los prestigiosos profesionales
LIC. ANTONIO OLEA BAUDOIN
LIC. ARMANDO MENDEZ MORALES
LIC. CARLOS BAUDOIN DAVALOS

Requerimiento de un local en contrato anticrético

EL FONDO COMPLEMENTARIO DE COMUNICACIONES, precisa un local en contrato anticrético con un mínimum de seis habitaciones y dependencias, destinadas al funcionamiento de sus oficinas.

Los interesados podrán recabar mayores informaciones, en el 4º piso de la calle Alto de la Alianza Nº 626 - teléfonos 58308 - 46031 de esta ciudad, donde también se recibirán las ofertas hasta el dia 8 de noviembre próximo.

La Paz, 29 de octubre de 1976.

LA DIRECCION EJECUTIVA

MINISTERIO DE DEFENSA NACIONAL
DIRECCION GENERAL DE LOGISTICA
La Paz-Bolivia

Intendencia Central de las FF.AA.

Aviso de Remate

En cumplimiento a la Resolución Ministerial Nº 2920/76 de fecha 1º de Octubre del presente año, se pone en conocimiento de las personas interesadas que el dia viernes 5 de noviembre próximo a Hs. 14.30 se procederá al remate de varios lotes de máquinas "Singer" de coser, ojaladoras, cortadoras y otras. Los interesados en dicho remate podrán ver y pedir informes en las dependencias de la Intendencia Central de la FF.AA todos los días en horario de oficina.

La Paz, 25 de octubre de 1976.

EI GRAL. BRIG. DIRECTOR GENERAL DE LOGISTICA DE MINDEFENSA

Corporación Minera de Bolivia

Invita a los señores representantes y firmas proveedoras, para los pliegos de especificaciones, de la Secretaria de la Comisión de Adquisiciones, 4to. piso, Edificio Central, correspondiente a los siguientes pedidos:

30787 CAMION DE ESTACAS
31082 REPUESTOS ESPECIALES PARA VIBRADORAS
31375 REPUESTOS PARA MOTOR DIESEL "S.E.M."
31382 MOTORES REDUCTORES
31384 ACCESORIOS PARA BOMBAS
31385 SOLERAS DE GOMA
31383 SOLERAS DE GOMA PARA MOLINOS DE MINERAL

El plazo de presentación de propuestas es hasta horas 16:00 del dia miércoles 24 de noviembre del año en curso.

SUB-GERENCIA DE ADQUISICIONES

La Paz, octubre 27 de 1976.

PR-779/76

GOBIERNO MUNICIPAL DE LA PAZ

Ordenanza Municipal

No. 137

Departamento Legal

MARIO MERCADO VACA GUZMAN
ALCALDE MUNICIPAL DE LA PAZ

VISTOS:

La necesidad últimamente surgida en la ciudad de La Pa de la existencia de ambientes destinados al aparcamiento vehiculos,y

CONSIDERANDO:

Que, la H. Alcaldia Municipal de La Paz tiene el deber buscar soluciones adecuadas, tendentes a evitar las dificultad que emergen del creciente número de vehículos que circulan ciudad y la carencia casi total de sitios especiales de aparcami to.

Que, como un medio de contribuir a una solución parcial a es problema, debe incentivarse a las personas jurídicas o naturale para que emprendan obras destinadas a la construcción de apa camientos vehiculares, concediendose todas las facilidades n cesaria y exonerándoles de las obligaciones tributarias que es obras signifiquen.

Por tanto; en atención a los fundamentos antes expuestos,

RESUELVE:

A partir de la fecha, quedan eximidos del pago de todo tribu exclusivamente municipal, relativo a concesión de linea y niv aprobación de planos de Arquitectura, sanitarios y estructurale todas las obras civiles que tengan por finalidad principal la con trucción de áreas de aparcamiento en la ciudad. Este benefic tendrá vigencia por el término de cinco años y comprenderá en s alcances las obras que para se hayan iniciado efectivamente en construcción, dentro de ese lapso.

Es dada en el Palacio Consistorial de la ciudad de La Paz, los veintiseis dias del mes de octubre de mil novecientos sete tiseis años.

MARIO MERCADO VACA GUZMAN
ALCALDE MUNICIPAL DE LA PAZ

Arq. ADOLFO NAVARRO FLORES
OFICIAL MAYOR TECNICO

Sociales

REUNIONES

* El Gerente de la Corporación ...era de Bolivia, General ...muel Alcoreza, ofreció ayer ...a copa de champagne, en ...or a los 31 trabajadores de ...MIBOL que recibieron ...loma y una medalla de es... en reconocimiento por su ...bajo en esa empresa.

-*-*-*-*-*-

* El Cónsul General de Bélgica y la señora de Bartos ofrecerán el próximo jueves cocktail para despedir al Embajador de Bélgica, señor Ronald Watteeuw.

-*-*-*-*-*-

* El Gerente Ejecutivo de la Empresa, señor Jaime Ríos Chacón y la Directora del Vespertino "Jornada" señora Hilda Ríos de Cabrera, ofrecerán el jueves próximo, en los salones del Circulo Italiano, una recepción, en ocasión de celebrar el 12 aniversario de esa empresa periodística.

-*-*-*-*-*-

* El Ministro Consejero de la Embajada de la República Argentina y la señora de Mendizabal Nogés ofrecerán el próximo miércoles una recepción, para despedirse por su viaje de retorno a su país, concluida su misión en Bolivia.

MATRIMONIOS

* Hoy, tendrá lugar la boda de la señorita María Angélica Kiriguin con el señor Carlos Calvo. Con ese motivo, ofrecerán una recepción en los salones del Hotel La Paz.

-*-*-*-*-*-

* En la Iglesia de la Inmaculada Concepción, Monticulo, se celebrará la boda de la señorita Elizabeth Vargas L. con el señor Fernando Verreira.

-*-*-*-*-*-

* Hoy, se celebrará la boda de la señorita Cristina Callisaya Lima con el señor Gabriel Méndez Cuevas. la ceremonia religiosa tendrá lugar en la Iglesia de la Virgen de la Merced.

NACIMIENTO

* El hogar de los esposos Gerardo Ledezma y Lourdes Beltrán ha sido alegrado con el nacimiento de una hija. La madre y la niña reciben atención en la Clínica Santa Fe.

Misas

Los hermanos, sobrinos y demás familia del que en vida fue cariñoso e incomparable hermano.

Dr. CARLOS DAZA LAVADENZ

invitan a sus amigos, parientes, instituciones a las que pertenecó y personas piadosas, asistir a la misa que recordando el segundo año de su llorado fallecimiento, se celebrará el día domingo 31 a horas 9:30 a.m. en la Parroquia de la Virgen del Carmen (calle Colón).

La familia de la que en vida fue

Sra. Doña ELVIRA CRESPO GUTIERREZ

(Q.D.D.G.)

invita a los familiares, amigos y personas piadosas a la misa que, recordando los tres meses de su fallecimiento y su aniversario natal, se celebrará en la Iglesia de los RR.PP. Carmelitas el día de hoy sábado 30 de Octubre a Hs. 12.00. El duelo se despide por tarjeta.

La Paz, 30 de Octubre de 1976

El esposo Pedro Aramayo del Río M., y demás familia de la que en vida fué abnegada y ejemplar esposa:

Sra. Prof. MODESTA VILASECA de ARAMAYO

(Q.E.P.D.)

invitan a Ud. (s) a la misa a celebrarse en la Santa Basílica de la ciudad de Potosí, el día miércoles 3 de noviembre de 1976 a horas 10, recordando un año de su sensible y llorado fallecimiento.
La familia de la extinta, le (s) quedará eternamente agradecida.

INVITACION Y AGRADECIMIENTO

Nora B. de Medrano, esposa (ausente); Mercedes Medrano de Herrera, hermana, y la familia del que en vida fue:

Sr. ANGEL MEDRANO VELASCO

(Q.E.P.D.)

Benemérito de la Patria

agradecen a sus familiares, amigos, Coordinación del Sindicato de Colectiveros "Eduardo Avaroa", Sindicato de Colectiveros y Microbuses "Litoral", Coordinación del Sindicato de Taxis "1º de Mayo", Central Unica de Colectiveros de La Paz, Sindicato de Colectiveros "Eduardo Avaroa" y personas piadosas que hicieron llegar sus ofrendas florales y nos acompañaron en momentos de dolor, e invitan a la misa que en sufragio de su alma y recordando los ocho días de su fallecimiento se oficiará el día domingo 31 del presente a horas 11.30 a.m. en la Catedral Metropolitana de Nuestra Señora de La Paz (Plaza Murillo).
Su asistencia a este acto de piedad cristiana comprometerá la eterna gratitud de la familia doliente.

La Paz, octubre de 1976

La familia del que en vida fué abnegado esposo y padre:

Ing. Arq. RODOLFO VERA CORONEL

(Q.E.P.D.)

invita a los familiares, amigos y personas piadosas, se dignen asistir a la misa que en sufragio del alma y recordando el primer mes de su llorado fallecimiento, se mandará oficiar el día de mañana Domingo 31 a Hrs. 11.30 a.m. en la Gruta de la Virgen del Lourdes, calle Presvítero Luis Alberto Tapia (Final Calama)
El duelo se despide por tarjeta.
Su asistencia a este acto de piedad cristiana, comprometerá la gratitud de la familia doliente.

La Paz, octubre de 1976

INVITACION RELIGIOSA

Antonieta Rivadeneira, madre (ausente); Jaime Sologuren, Genny Sologuren y Lourdes de Santos (ausente), hermanos; Antonieta Lahore de Sologuren, Rolando Santos (ausente), Hilda vda. de Sologuren, hermanos políticos; los tíos, primos, sobrinos y demás familia de la que en vida fue ejemplar hija y hermana, Sra:

EDITH SOLOGUREN RIVADENEIRA

(Q.E.P.D.)

invitan a los parientes, amistades y personas piadosas se dignen en acompañarnos a la misa que en sufragio de su alma y recordando el primer año de su llorado fallecimiento se mandará oficiar el día de hoy sábado 30 a horas 11.30 a.m. en la Iglesia de San Pedro.
Su asistencia a éste acto de piedad cristiana, comprometerá la eterna gratitud de la familia doliente.

Horario de Misas

- Horario de las misas que se celebrarán hoy, válidas para el domingo:
Nuestra Señora de la Merced (Plaza Obispo Bosque y Colón) horas 18.
María Auxiliadora (Av. 16 de Julio - El Prado), horas 19.
San Miguel (Calacoto), horas 19.
San Agustín (Mercado y Ayacucho), horas 19.
Nuestra Señora de Remedios (Av. Saavedra), horas 19.
Nuestra Señora de Pompeya (Calle Jamaica), horas 19.
Nuestra Señora de Copacabana (Villa Copacabana) horas 19.

América del Norte prepara a las primeras astronautas

HOUSTON, TEXAS, (AP) - Hay en estos días mujeres que corren sobre correas sin fin en el Centro Espacial de Houston, para ayudar a los médicos a fijar criterios que permitan seleccionar a las primeras astronautas de la nación.

El doctor R.L. Johnson y otros médicos del Laboratorio Cardiopulmonar del Centro reunen datos acerca de los procesos fisiológicos femeninos y sus límites de tolerancia.

Johnson espera determinar si las mujeres responden distinto que los hombres a los ejercicios sobre la correa sin fin y a las tensiones que provocan en el sistema circulatorio los descensos de presión.

"Esperamos usar ambas pruebas en la selección de pilotos y especialistas para el programa del transbordador espacial", dijo Johnson. "Aunque las pruebas han sido hechas antes con muchos varones, hay pocos datos acerca de cómo reaccionan las mujeres a los ejercicios".

Desde que la agencia solicitó nuevos astronautas el siete de julio, ha recibido 434 averiaguaciones y 320 solicitudes de empleo, dijo un vocero. La fecha límite de éstas es el 30 de junio y los candidatos habrán sido seleccionados para fines del año próximo.

La agencia espera incluir mujeres entre los 15 pilotos y 15 especialistas que contratará. El vocero dijo que no se ha calculado cuántas mujeres han hecho preguntas acerca del programa.

Clubes de Madres celebran aniversario

La Federación Departamental de Clubes de Madres celebró el primer aniversario de su fundación.

Con este motivo, presentará un festival folclórico, el próximo jueves, a horas 14, en la Plaza de Toros Olimpic. Harán uso de la palabra, el Ministro de Salud Pública y Previsión Social, Coronel Jorge Torres Navarro; la señora Blanca de Peredo, Directora Nacional del Programa de Clubes de Madres y la presidenta de la Federación, señora Cristina Ramos.

La Federación agrupa a cuarenta grupos, de 80 a 100 señoras, en diferentes zonas marginales de la ciudad, dedicadas a las labores de casa y comercio minorista. El trabajo de los clubes está orientado por el Servicio Social del Ministerio de Salud Pública y Previsión Social. La Federación se creó después del encuentro de Clubes de Madres organizado por el Centro Materno Infantil, en septiembre del año pasado y tiene como finalidades principales: La representación y defensa general de los intereses de los clubes afiliados para la realización de los planes sociales y económicos que formulen. Establecer programas dirigidos a la educación integral de la mujer, para su promoción y capacitación que las habilite a una participación más efectiva en su familia y su comunidad. Establecer sistemas de participación activa de los clubes en programas y campañas de salud, educación y otros. Velar por los intereses económicos de los Clubes de madres. Orientar hacia la organización de cooperativas y la cooperativización en diferentes campos de la actividad económica como una solución prioritaria a los problemas de la familia y la comunidad.

Durante su primer año de trabajo, informó la presidenta de la entidad, se llevaron a cabo cursos sobre educación sexual, charlas de orientación sobre la salud de la mujer, orientación en las relaciones padres e hijos.

Las reuniones se realizan en los salones parroquiales o en los locales que dispone cada Club.

La meta para este segundo año de labores es hacer realidad una cooperativa y llevar a cabo un programa de educación de adultos con un curso de alfabetización, como parte central del mismo.

La Federación Departamental de Clubes de Madres no cuenta con ningun tipo de ayuda económica y su presupuesto para las diferentes actividades se cubre con cuotas de las socias.

En la foto, la directiva de la Federación durante su visita a PRESENCIA.

Becario de la O.I.S.S.

Ayer viajó a Madrid, (España) el Lic. V. ENRIQUE ROMAN L., becado por la Organización Iberoamericana de Seguridad Social y la Caja Petrolera, al curso de Formación de Actuarios Matemáticos.

Fallecimientos

La Empresa Constructora "ALTO LTDA", tiene el sentimiento de comunicar el fallecimiento de la señora:

Dña. FIDELIA ESCOBAR vda. de ALARCON

(Q.E.P.D.)

madre de nuestro Gerente Ing. Ernesto Alarcón Escobar e invita a la traslación de sus restos mortales al Cementerio General el día de hoy sábado 30 del presente a horas 16.00 p.m.
El cortejo fúnebre partirá de la calle Yanacocha Nº. 949

La Paz, octubre de 1976

Dios recogió en su seno a:

Dn. FELIPE LUIS TAMAYO MENA

(Q.E.P.D.)

Su esposa, Palmira S. de Tamayo; sus hijos, Evelyn de Arce, Honorio, Celina de Paz, Sor María Caridad, y Mirtha de Orme ; sus hijos políticos; Jaime Arce, Eva R. de Tamayo y James Orme , sus nietos, bisnietos y demás familia invitan a la misa de cuerpo presente y a la traslación de los restos mortales del extinto, el dia de mañana domingo 31 del presente a horas 15:00
El cortejo fúnebre partirá de la calle Guerrilleros Lanza Nº. 1277 (Miraflores.
CASA SANTANDER: Av. Armentia Nº. 513 Telf. 23342-23656-52313.

El Directorio y Personal de INGENIERIA POLITECNICA AMERICANA (A.I.P.) expresan su sentida condolencia por el lamentable deceso de la que en vida fue:

Sra. FIDELIA ESCOBAR vda. de ALARCON

madre de nuestro Director de Proyectos Ing. Gonzalo Alarcón Escobar y se adhieren al sentimiento de pesar de su familia.

Octubre 29, 1976

En la paz del Señor y confortada con los auxilios de la Santa Religión Católica y la Bendición Papal, ha dejado de existir la que en vida fué, Sra.

G. FIDELIA ESCOBAR vda. de ALARCON

(Q.E.P.D.)

Guillermina A. de Verástegui, Nelly Alarcón E., Ing. Ernesto Alarcón E., Ing. Gonzalo Alarcón E., hijos, Delfín Verástegui S., Coralí Vascones de Alarcón, hijos políticos, Lic. Luis Bollmann V., Lic. Ma. Esther Verástegui de Bollmann, María Eugenia, Javier, Fernando Verástegui A., Francisco Bellot A., Gabriela, Ernesto, Marcela, Rossana y Nelly Alarcón V., nietos, la madre política, los hermanos, hermanos políticos, sobrinos y demás parientes tienen el sentimiento de participar su sensible fallecimiento e invitan a la misa de cuerpo presente que se celebrará a horas 15:30 y al traslado de los restos mortales de la extinta al Cementerio General a horas 16:00 del día de hoy sábado 30 del presente.
El cortejo fúnebre partirá de la calle Yanacocha Nº. 949
Su asistencia comprometerá la gratitud de la familia doliente.

La Paz, Octubre de 1976
CASA SANTANDER Of. Av. Mcal. Santa Cruz. Nº. 1058 Telf. 23663. Av. Armentia Nº. 513 Telf. 23342-23656-52313

Crema Luján dérmica

- Limpia su piel de manchas, granos, acné, mochos, hongos, cura sarnas, picaduras de insectos, calma escozores. Usela señor después de afeitar la barba, sentirá bienestar libre de inflamaciones, si hay cortaduras cicatrizan en pocas horas.
CREMA LUJAN ANTI-INFECCIOSA -- Es extirpante de cicatrices, desaparecen aun las más antiguas. Cura heridas ulcerosas. Eczemas, contusiones. Ladillas (Rasca-Rasca).
Ventas en Farmacia. Al por mayor Parque Líbano 186. Tel. 41696.

Funeraria "SANTANDER"

ENTIERROS DE CATEGORIA
Para su mejor servicio: atendemos en nuestro local propio, situado en la Av. Armentia No. 513.
Con salones de exposición de atadés, elegantes capillas y carrozas fúnebres de gala.
ATENCION PERMANENTE
Tels: 23342-23656-23663-52313

Vendedores/Vendedoras

Precisamos jóvenes para promoción especial de ventas durante los meses de Noviembre y Diciembre. Excelentes posibilidades económicas.
Presentarse a: Gerente General Sr. Angel Sanjinés en Loayza 207 el Lunes 1º Hrs. 09:30

Turin Motors Santa Cruz Ltda.

Advertencia a los deudores morosos

Se insinúa a los deudores morosos de Turín Motors Santa Cruz Ltda. apersonarse a nuestras oficinas - Estación de Servicio Fiat - a cancelar sus obligaciones vencidas, en el término de quince días; caso contrario, se publicarán en los periódicos del país, sus nombres, garantes y montos adeudados, sin perjuicio de proseguir o iniciar las acciones ejecutivas correspondientes.

Santa Cruz, 30 de Octubre de 1976.

Buena Alimentación... Buenos Estudios!

AVENA **PRINCESA**

Distribuye **Sacl**

PEDIDOS
INGAVI 1058
Ag. 1 Max Paredes 851
Ag. 2 Figueroa 612

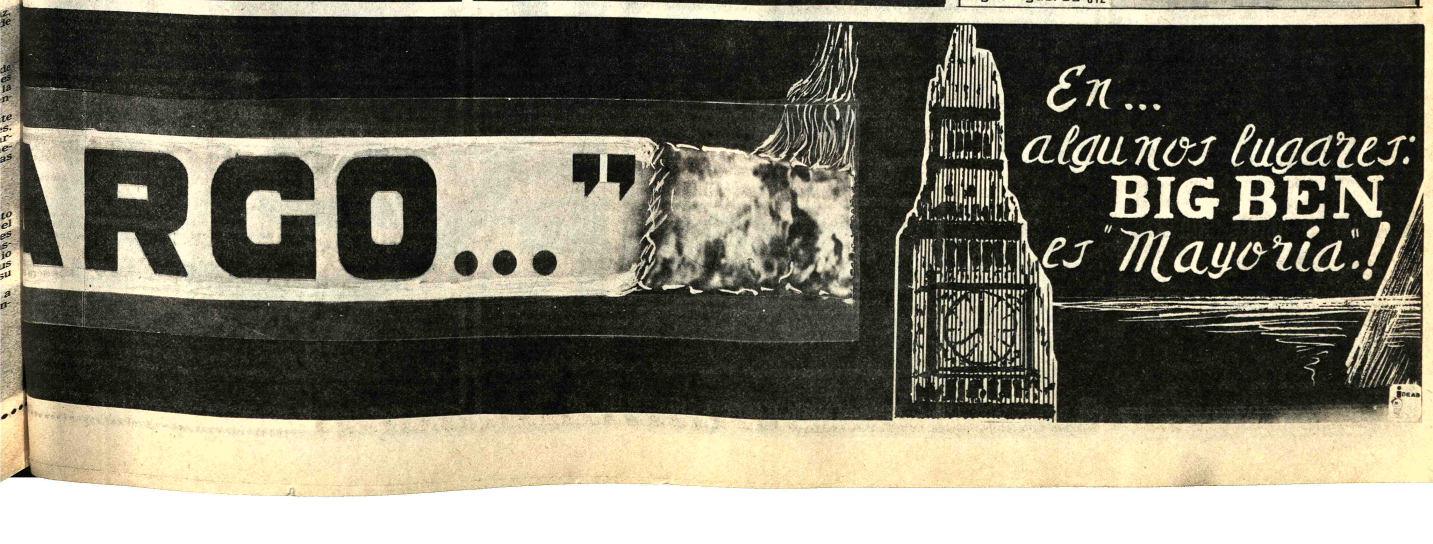

EE.UU. admitirá 200 perseguidos políticos de América Latina

WASHINGTON, (AP) - La administración del Presidente Gerald R. Ford anunció hoy que aceptará otros 200 perseguidos políticos de Chile, Uruguay y BOLIVIA.

El Secretario de Justicia, Edward H. Levi, anunció que había aprobado una recomendación que en ese sentido le presentara la Secretaría de Estado.

Se dijo que serán aceptadas personas que se encuentran en las cárceles chilenas, o que se encuentran con refugio temporal en la Argentina.

Ford se encuentra sometido a la crítica del aspirante demócrata Jimmy Carter, que le acusa de haber desarrollado una política de indiferencia ante las violaciones de los derechos humanos en diversas partes del mundo.

En respuesta a ello, la Secretaría ha creado recientemente una nueva división para atender el caso de los perseguidos políticos, o de aquellos cuyos derechos son ignorados por consideraciones raciales o religiosas.

Se dijo que los refugiados en la Argentina que quieran venir a los Estados Unidos deben reunir condiciones:

Se tienen que haber encontrado en ese país antes del 20 de octubre; disponer de un certificado de la oficina regional de las Naciones Unidas que les confiera la condición de refugiados; deben llenar los requisitos ordinarios de inmigración.

Se señaló que las personas en Chile deben reunir las mismas condiciones dentro de las cuales se admitió recientemente a otros 400 refugiados chilenos.

Ello incluye detenidos, presos políticos que hayan sido liberados pero que temen nuevos arrestos, o aquellos que no puedan conseguir trabajo debido a sus arrestos previos.

Se dijo que el Servicio de Inmigración enviará funcionarios a Santiago y Buenos Aires para entrevistar a las personas que quieran acogerse a los beneficios del programa.

Posible visita del Rey Juan Carlos a Argentina

BUENOS AIRES, (AP) - Un alto funcionario de la Embajada española anticipó la posibilidad de que el Rey Juan Carlos efectúe una visita a la Argentina en enero próximo.

Roberto Bermúdez, Consejero Comercial de la Embajada de España, durante una visita realizada a Caleta Olivia, en la Provincia de Santa Cruz, 1.600 kilómetros al sur, efectuó el anticipo.

A pesar de haber sido difundidas el domingo último, las palabras del diplomático se dieron a publicidad hoy en Comodoro Rivadavia, unos kilómetros al norte de Caleta Olivia.

Bermúdez está visitando el sur del país en representación del Embajador Gregorio Marañón Moya, con motivo de celebrarse en estos días el centenario de la promulgación de la ley de inmigración y colonización que permitió llegar a las costas patagónicas, donde hoy se asientan las ciudades mencionadas, a los primeros colonos españoles.

Sobre la posibilidad de una visita real, el Consejero Comercial manifestó que "es muy probable que su majestad el Rey Juan Carlos" llegue a la Argentina en las primeras semanas del próximo año. Agregó, según la agencia noticiosa independiente Noticias Argentinas, que esa visita "servirá para ratificar una vez más el excelente grado de las relaciones que mantienen los pueblos y gobiernos de España y Argentina".

Ex paracaidista francés realizó "robo del siglo"

MARSELLA, 29 (AP).- Un exparacaidista francés convertido en fotógrafo concibió y realizó el "robo del banco del siglo" por 8 a 10 millones de dólares, para dar fondos a una organización internacional de extrema derecha, dijo hoy su abogado a los periodistas.

Albert Spaggiari confesó después de 36 horas de interrogatorio y fue acusado oficialmente hoy por el robo en julio a una caja fuerte del Banco de Niza por una pandilla que se introdujo por medio del sistema de drenaje de la ciudad, anunció un oficial de la Policía.

El abogado Jacques Peyrat, amigo personal de Spaggiari por sus actividades derechistas, dijo que el fotógrafo dió una cantidad no especificada del robo a "La Catana", una organización que dijo está basada en Turín, Italia, dedicada a ayudar a activistas derechistas en problemas en sus propios países, particularmente yugoslavos e italianos. La Policía francesa no tiene más detalles, y la Policía Política en Roma dijo que no tiene datos de ese grupo.

Un informe de la policía no confirmó que se trata de Spaggiari, quien peleó en Indochina y en Argelia y fue miembro de la organización del ejército secreto "Mantener a Argelia Francesa", movimientos terrorista de los sesentas, que tuvo lazos con el movimiento derechista italiano M.S.I. y ofreció sus servicios a la Agencia Central de Inteligencia.

La Policía le atribuye haber dicho que concibió el robo hace unos dos años cuando entró una caja de seguridad para depósitos en el Banco Societé Generale, y descubrió que no había sistema de alarma.

Después de planear cuidadosamente el robo, obtuvo la ayuda de pandilleros de la Riviera para realizarlo. Una figura clave del hampa es uno de los nueve de los 18 miembros de la banda que aún están prófugos. La Policía conoce la identidad de todos.

La Policía dijo que la pandilla está dividida en "políticos y pandilleros" y que se repartieron el botín, con los "políticos" dando toda su parte a la causa derechista. No identificaron quiénes están en cada grupo.

Meses de investigaciones, en las cuales cooperaron fuerzas de Policía Extranjeras, terminaron la semana pasada con el arresto de un dueño de garaje en París que trataba de pasar cheques bancarios robados, y por la información de un expresidiario.

PS portugués recibirá a celebridades internacionales

LISBOA, 29 (AP).- El Partido Socialista de Portugal en el Gobierno recibirá este fin de semana a celebridades políticas internacionales e iniciará un congreso nacional de tres días para apoyar su frágil Gobierno minoritario.

Altos funcionarios socialistas admiten en forma privada que el Partido no es tan cohesivo como lo ha dicho el Primer Ministro Mario Soares, pero dicen que es imposible precisar si las diferencias entre izquierdistas y el ala moderada, que actualmente controla el Gabinete de Soares, surgirán en el Congreso.

"Mucho dependerá de la estrategia de los izquierdistas en la delegación de Lisboa. Se puede asegurar que pasarán los dos primeros días valorizando la fuerza de las delegaciones y decidiendo si ponen en el tapete las divergencias clave", d miembro moderado del Gobierno.

Agregó que no es probable que haya un rompimiento a antes del lunes, ya que los dos primeros días estarán ded principalmente a largos discursos por miembros del P Portugués y políticos extranjeros. Entre los invitados se cuer Canciller austriaco Bruno Kreisky, el líder socialista f Francois Mitterrand y Willy Brandt, Presidente del P Demócrata Social de Alemania Occidental.

También asistirán el líder social demócrata de Suecia primer Ministro Olaf Palme, Felipe Gonzáles, del P Socialista de Trabajadores de España y Ron Howard, Sec General del Partido Laborista de Gran Bretaña.

Circo Español

Toros - Toros Gran Corrida Bufa

HOY 3 FUNCIONES

MATINEE 3 y 30 hrs. TANDA 6 y 30 NOCHE 9 y 30 p.

CANCHA ZAPATA

Cuadrilla de los 7 mejores payasos

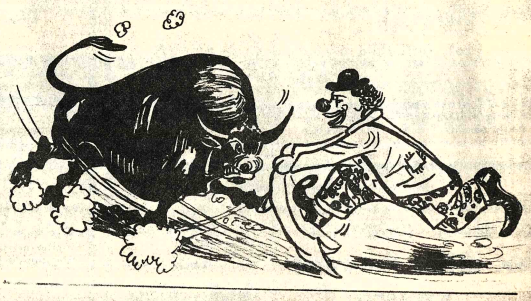

Acrobacia Carcajadas HOY 3 FUNCIONES HOY Cancha Zapata

PRECIOS Palcos con 4 entradas $b. 100.- Preferencia $b. 20.-

Platea $b. 15 Media Platea $b. 8. Galería $b. 10.- y Media Galería $b. 5.-

Diplomático vende

Teléfono: 43210.
Edificio Presidente Arce - Dpto. 86
Se vende juego de living, dormitorio, ropero, catres, colchones, radiola, maderas y otros.

Buena gratificación

A quien devuelva cachorrita boxer, tres meses, extraviada jueves 28, horas 19, Jaimes Freyre, altura final Rosendo Gutiérrez.

Particularidades: amarilla rojiza, barriga negruzca, manchitas negruzcas en blanco del pecho, orejas sin cortar. Jaimes Freyre 2490 Teléfono 52348.

Caloventiladores industriales para agua caliente o vapor

Presión 350 Kg.- cm 2.
30.700 calorías hora
Genera aire caliente
EMPRESA CONSTRUCTORA "ASPA"
Teléfonos 54832 - 41411.

Lote de terreno

Se necesita en alquiler, anticrético o compra un lote de terreno, preferentemente amurallado de 500 m2., mínimo.
Ref. teléfonos 28232 - 53336 Preguntar Ing. Farah.

La Paz, 29 de octubre de 1976

VW Brasilia vendo

En Santa Cruz, perfectas condiciones verla en calle Güemes detrás de oficinas de Equipetrol o Ref: teléfono 2-3543

Se precisa

1.- Un pintor/chapista
2.- Técnico soldador.

Ambos con experiencia.
Concertar entrevista a los teléfonos 58178 y 65144 en horas de oficina al Ing. Porcel.

En Santa Cruz

Hermoso lote terreno; m/m 2700 m2 en la mejor zona residencial.
Referencias: Gerencia SERVAL: Cochabamba y Santa Cruz.

Cheque extraviado

Se comunica al público en general, Banca y Comercio que el cheque Nº 101 girado por el Banco de Santa Cruz de la Sierra a nombre de Empresa Minera Atoroma Ltda., contra el Pan American Bank of Miami, por US$ 100.000.00 ha sido anulado.

La Paz, octubre 27, 1976

Necesitamos Depósitos

En los alrededores del Alto o en la ciudad La Paz. Referencias. Telf. 40423.

Terreno compro

250 a 350 m2. Miraflores, barrio Petrolero, barrio Comibol.
Referencias Casilla 2162 teléfono 58020 - 25429.

H. Municipalidad de La Paz

COMUNICADO

Se comunica al Comercio, Industria y público contribuyente, que personas inescrupulosas y ajenas a la H. Alcaldía Municipal de La Paz, se encuentran efectuando cobros indebidos a nombre de la Dirección General de Finanzas Municipales, por tanto se advierte:

1. Que todo pago por cualquier concepto, debe efectuarse en la Sección Caja, del Tesoro Municipal.
2. - Que por todo pago, debe exigirse el comprobante de Caja correspondiente.
3. Cualquier intento de extorsión debe denunciarse a los teléfonos 26621 - 26620 - 26640 - 26006.

Asimismo, colabore a la administración municipal denunciando cualquier acto de inmoralidad funcionaria.

La Paz, octubre de 1976.

Comité Departamental de Desarrollo y Obras Públicas de Potosí

Convocatoria

Por disposición del Consejo Consultivo y de Control, se convoca a concurso de méritos y en su caso a examen de capacidad, para los siguientes cargos actualmente en acefalía:

1.- Un Gerente Técnico
2.- Un Jefe de Adquisiciones y Suministros.
3.- Un Relacionador Público.

Los interesados deberán presentar sus documentos en la Secretaría General de CODEPO, hasta el día viernes 5 de noviembre a horas 18:00 acreditando los siguientes extremos:

Para el cargo de Gerente Técnico.
a) Título de Ingeniero en Provisión Nacional.
b) Experiencia Mínima de 2 años.
c) Documentos que acrediten su desempeño profesional.

Para el cargo de Jefe de Adquisiciones y Suministros:
a) Egresado de Auditoría o Administración
b) Experiencia mínima de 2 años.
c) Documentos que acrediten su desempeño profesional.

Para el cargo de Relacionador Público.
a) Título de Relacionador Público o Profesión relacionada al cargo.
b) Experiencia mínima de 2 años.
c) Documentos que acrediten su desempeño profesional.

En vista de haber existido una anterior convocatoria para este cargo, los expedientes presentados serán tomados en cuenta.

Potosí, 21 de octubre de 1976

Tcnl. Ing. Zoilo Cordero Videa
PRESIDENTE CODEPO a.i.

YPFB

Llamamiento a propuestas

Y.P.F.B. CONVOCA A PROPUESTAS A LAS EMPRESAS INDUSTRIALES DE CONFECCION DE ROPA, PARA LA PROVISION DE OVEROLES Y ROPA DE TRABAJO, DE ACUERDO A LAS SIGUIENTES ESPECIFICACIONES:

301 Pzas. Overoles tipo buzo, con mangas ranglan, de mezclilla nacional sanforizada de 12 onzas, confección a triple costura con hilo N°. 30, con atraque en los bolsillos, con un distintivo de Y.P.F.B. en la espalda bordado con hilo rojo dentro del rombo de 30 x 15 cms. Tallas: 53 supergrande, 96 primera talla y 152 segunda talla. Precio unitario promedio.

473 Pzas. Juegos ropa de trabajo, consistente cada juego de una camisa y un pantalón, de tela kaky primera calidad. Tallas: 50 extra grande, 203 primera talla y 220 segunda talla. Precio unitario promedio.

LAS PROPUESTAS DEBERAN PRESENTARSE EN SOBRE CERRADO, HASTA HORAS 14.00 DEL 15 DE NOVIEMBRE PROXIMO, ACOMPAÑANDO UNA MUESTRA DE CADA PRENDA, EN LA OFICINA DE LEGAL, REFINERIA "GUALBERTO VILLARROEL", KM 6 CARRETERA COCHABAMBA- SANTA CRUZ.

Cochabamba, Octubre 31 de 1976

RELACIONES PUBLICAS

La Cruz Roja Boliviana realizará una gran MARATON RADIAL el día 3 de noviembre y recaudará fondos para la GUARDERIA INFANTIL del Hospital General de Miraflores.

¡UNA CASA Y UN AUTO! que valen juntos ¡UN MILLON DE PESOS! pueden ser suyos

ALMACENES CALLA

EDIF. FENIX TELF. 61282

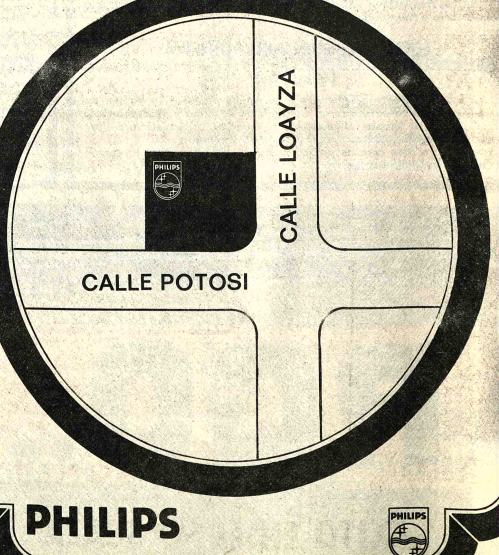

PHILIPS

HOY CINES TV

Dios llega al hombre
Centinelas del bosque
Duelo de fuego
Viva mi patria "Pepe llo"
Capitán Escarlata
Fútbol alemán "Hamburgo vs. Kaiserlautern"
Mi colegio
Show de bala
Gente linda
Telenoticioso boliviano

20.00 Un país un mañana
20.10 COMIBOL "Homenaje a trabajadores mineros"
20.50 Estelar en el 7 "Yerko"
21.20 Fugitivo
22.15 Fútbol 76 "River Plate vs. Racing".
23.50 Cierre emisión

Esta programación está sujeta a variaciones de último momento.

MONJE CAMPERO Tel. 23333

Matinée TRAVESURAS DE UNA BRUJA . Tanda y Noche DEFENDIENDO AL CIUDADANO. y Noticiero Español NODO Nº 122 Mayores de 18 años. Matinée 9.10, Tanda y Noche 11.10.

16 DE JULIO Tel. 52119

Matinal Cine Club Juvenil HAMLET. Matinée, Tanda y Noche TODA UNA VIDA. (Mayores de 14 años). Además Noticioso ESPEJO DE ALEMANIA Nº 266. Matinée 7.10, 9.10, Tanda y Noche 9.10, 11.10.

6 DE AGOSTO Tel. 23829

Matinée, Hs. 15.45, Tanda 18.45, Noche 21.45, EL CURA REBELDE (T.P.) Actualidades Mundiales Nº 39. Matinée 7.10, Mezzanine 9.10, Tanda y Noche Platea 9.10, Mezzanine 11.10.

MONUMENTAL ROBY

Matinée, Tanda y Noche LOS CHIFLADOS DEL BATALLON Todo público. Matinée Platea 7.10, Gal. 4.60, Tanda y Noche Platea 9.10, Gal. 5.10.

UNIVERSO Tel. 42660

Matinée, Tanda y Noche MEMORIAS DE MI JUVENTUD Todo público. Matinée Mezzanine 9.10, Platea 7.10, Tanda y Noche Mezzanine 11.10, Platea 9.10.

PARIS Tel. 29704

Matinée, Tanda y Noche ZORRO (todo público). Matinée, Tanda y Noche Platea 7.10.

SCALA Tel. 23535

Matinée OFENSIVA QUINTA. Todo público. Tanda y Noche MARIDOS EN VACIONES. Prohibida menores de 21 años. Matinée 7.10, 9.10, Tanda y Noche 9.10, 11.10.

NOBEL

Matinée, Tanda dobles TARZAN EN LAS MINAS DEL REY SALOMON. y EL EJECUTIVO MUY MONO. Noche ESPEJO DE ALEMANIA y EL EJECUTIVO MUY MONO. Censura Todo público. Matinée, Tanda y Noche 7.10.

CENTER Tel. 22026

Matinée, Tanda y Noche doble MI NOMBRE ES SHANGAY JOE y EL LUCHADOR CONTRA EL KARATISTA. Matinée 4.20, 3.70, Tanda y Noche 5.30, 4.20.

SAN CALIXTO

Matinée doble SECUESTRADORES DEL ESPACIO y EL ESCUADRON MOSQUITO, Tanda y Noche dobles BRONSON EL AVENTURERO y EL ESCUADRON MOSQUITO

VARIEDADES Tel. 24071

Matinée doble LOS COLOSOS DEL VOLANTE y EL DESEO DE VIVIR Tanda doble EL DESEO DE VIVIR y TODOS BUSCAN AMOR Censura 21 años. Noche TODOS BUSCAN AMOR (Censura 21 años). y PROGRAMA DE CORTOS. Matinée 5.10, 3.60, Tanda y Noche 5.60, 4.10.

MEXICO Tel. 26867

Matinée, Tanda doble SUPERVIVIENTES DE LOS ANDES y MANUEL SALDIVAR EL TEXANO. Noche MANUEL SALDIVAR EL TEXANO. Matinée 5.10, 4.10, Tanda y Noche 5.60, 4.60.

MURILLO Tel. 52647

Matinée doble VIVA LA MUERTE TUYA y ME SIGUEN LLAMANDO AMEN. Censura 14 años. Tanda doble LA FURIA DEL ESPADACHIN INVENCIBLE 18 años y VIVA LA MUERTE TUYA. (14 años), Noche popular doble. Mayores de 21 años. EL PALACIO DE LOS ANGELES y VIVA LA MUERTE TUYA. Censura 21 años. Matinée 5.10, 3.60, Tanda y Noche 5.60, 4.10.

LIBERTAD

Matinée y Tanda dobles DE SU PROPIA SANGRE y LIBRE AL VIENTO. Censura todo público. Noche doble EL EMPERADOR DEL NORTE y DE SU PROPIA SANGRE. Matinée 5.10, Tanda y Noche 5.60.

EBRO

Matinée, Tanda dobles RECLUTAS EN APUROS y AVENTURAS EN LA NIEVE. Noche AVENTURAS EN LA NIEVE. Matinée 5.10, 4.10, Tanda y Noche 5.60, 4.60.

MADRID

Matinée doble HERCULES Y LOS CHIFLADOS y KARATISTAS SANGRIENTOS. Tanda doble KARATISTAS SANGRIENTOS y EL GRAN SANSON. Noche EL GRAN SANSON y CORTOS . (18 años). Matinée, Tanda y Noche Platea 4.60, Mezzanine 5.10.

ABAROA Tel. 50252

Matinée, Tanda y Noche dobles LA RAULITO (14 años). y OTRA VEZ (T.P.) Tanda y Noche LA RAULITO (14 años). y LA HISTORIA DE CHRISTINE JORGENSEN . (18 años). Matinée 5.10, 3.60, Tanda y Noche 5.60, 4.10.

BUSCH

Matinée, Tanda doble ME GUSTA ESA CHICA y LA DESTRUCCION DE KUNG FU. Noche doble LA DESTRUCCION DE KUNG FU y KILL. Estrictamente prohibida para menores de 21 años.

IMPERIO Tel. 40451

Matinée, Tanda dobles CAPULINA CONTRA LOS MONSTRUOS y 7 MUERTES PARA EL TEXANO. Noche EL ARDIENTE DESEO. Matinée 5.10, 3.60, Tanda y Noche 5.60, 4.10.

AVENIDA

Matinée, Tanda y Noche SISSI. Matinée 9.10, 11.10, Tanda y Noche 11.10, 13.10.

BOLIVAR

Matinée LOS MONSTRUOS ATACAN , Tanda y Noche LOS INSACIABLES. Matinée 7.10, Tanda y Noche 11.10, 9.10.

ESMERALDA Tel. 52454

Matinée, Tanda y Noche dobles Matinée, Tanda y Noche dobles EL ESPADACHIN DE LA MUERTE y LA CIEGA Y EL DIABLO. May. 14 años. Matinée 5.10, Tanda y Noche 5.60.

TESLA Tel. 53803

Matinée, Tanda y Noche EL ESPINASO DEL DIABLO. (Censura todo público). Además el noticiero EL MUNDO AL INSTANTE. Matinée 9.10, 7.10, Tanda y Noche 11.10, 9.10.

PRINCESA Tel. 51821

Matinée, Tanda y Noche YO AMANTE. (Prohibida menores de 21 años). Además el noticiero EL MUNDO AL INSTANTE. Matinée, Tanda y Noche 6.10, 5.10, 4.10.

Graves efectos causan...

(Viene de la página 3)

Agents) de la Universidad de Colorado, se informó recientemente el desarrollo de este cáncer en 21 mujeres menores de 40 años. El cáncer endometrial es raro entre mujeres de esta edad. Trece de estas mujeres habían tomado los agentes anticoncepcionales secuenciales orales, y a lo menos 10 habían usado el mismo producto: una asociación de 25 mg de dimetisterona y 0,1 mg de etinil estradiol (Oracon, Mead Johnson) (S.G. Silverberg y E. L. Makowski: Obstet Gynecol, 46.503, noviembre de 1975). Solamente alrededor del 8 por ciento de las mujeres que toman agentes anticoncepcionales orales en EE.UU. usan las tabletas del tipo secuencial; además, existen otros dos productos comerciales (Norquen, Ortho-Novum SQ), que contienen (ambos) noretindrona y mestranol.

OTROS EFECTOS ADVERSOS.- Entre otras afecciones que hasta ahora se han mencionado en estudios prospectivos y que son más frecuentes entre las mujeres que usan los agentes anticoncepcionales orales figuran las infecciones de las vías urinarias, la fotosensibilización, el eritema multiforme y el eritema nodosum (Royal College of General Practitioners, citado anteriormente.

CONCLUSION.- Entre los efectos adversos graves causados por los agentes anticoncepcionales orales figuran el tromboembolismo, los accidentes vasculares, el infarto del miocardio, los tumores hepáticos, la hipertensión y la enfermedad de la vesícula biliar. Los estrógenos empleados para el tratamiento de los síntomas de la menopausia guardan relación con un riesgo aumentado de cáncer endometrial.

Música culta en Cristal

Hs. 21.30

- Danzas Húngaras Brahms
- Suite "Petrushka" Stravinsky
- Concierto Nº. 5 en Mi bemol mayor, Op. 73 Beethoven

TOMMY LONSDALE LIGHT WHISKY

Médico chino extirpó quiste con apucuntura

ANTANANARIVO, MADAGASCAR, (AFP).- Un quiste extraordinario, que pesaba 23 kilos y medio y contenía nueve litros de líquido, fue extirpado del ovario de una muchacha de 19 años, mientras la paciente comía fruta y hablaba con los periodistas.

La operación, efectuada por el cirujano chino Dr. Wu, de los equipos de cooperación de China Popular, fue efectuada con anestesia parcial por acupuntura, lo que permitió que durante la intervención, que duró 72 minutos, la paciente pudiese alimentarse y ser hasta entrevistada por los reporteros.

La operación, la primera del género efectuada en Madagascar, fue difundida por radio, pero en emisión diferida.

Junta de Vecinos de Achumani

Citación

Se cita con carácter de urgencia a la Asamblea General de Vecinos a efectuarse el día domingo 31 del presente a Hrs. 10 a.m. en el lugar de costumbre (domicilio de la Sra. de Bejarano).

Se tratarán asuntos relacionados con la instalación del agua potable cuyos trabajos ya se han iniciado.

EL DIRECTORIO

Seis millones de dólares en barras de oro escondidas en Berlín oriental.
TELLY SAVALAS ROBERT CULP JAMES MASON

DISAS
Tres aventureros en una misión suicida
ORO NAZI
Una Producción KETTLEDRUM para MACLEAN & CO
TECHNICOLOR Warner Bros Una Warner Communications Company
Escrita y Producida por JUDD BERNARD · Dirigida por PETER DUFFELL
Coautor STEPHEN SCHNECK · Productora Asociada PATRICIA CASEY
TODO PUBLICO
MARTES CINE MONJE CAMPERO

A PEDIDO INSISTENTE... VUELVE SOLAMENTE EN MATINEES
EL GRAN CLASICO DE FUTBOL ENTRE ANIMALES
Con la magia de WALT DISNEY
SABADO DOMINGO LUNES

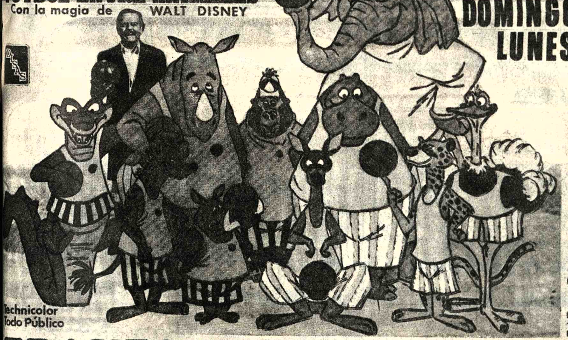

Technicolor
Todo Público
TRAVESURAS DE UNA BRUJA
Desde HOY CINE MONJE CAMPERO

¡REAL COMO LA VIDA MISMA! ¡INTENSA! ¡CONMOVEDORA!
Adiós papá

EASTMANCOLOR
¡LA RECORDARAN TODOS POR SUS ETERNOS VALORES HUMANOS!
Juan Carlos ALTAVISTA
JAVIER PORTALES · JULIO DE GRAZIA
MA. CRISTINA LAURENZ · el niño MARCELO JOSE
DIRECCION: ENRIQUE DAWI
OTRO SENSACIONAL IMPACTO DE "INCOFISA"
PRONTO Sensacional Estreno - Cine "SCALA"

CANTINFLAS
EL UNICO..EL INIGUALABLE
Cada gesto suyo es una carcajada en el público..

El Signo de la Muerte
MARTES Gran Cine Mexico

Alberto Olmedo Jorge Porcel

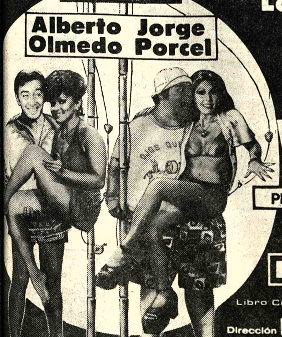

Los que pescan bien... recogen mejor!
Maridos en Vacaciones
PROHIBIDA PARA MENORES DE 21 AÑOS
Javier Portales
Horacio Bruno - Tito Climent
y la actuación especial de
Ethel Rojo y Gogo Rojo
Libro Cinematográfico Jorge Basurto
Dirección Enrique Cahen Salaberry
eastmancolor
OTRO IMPACTO DE "INCOFISA" LTA.
TERCERA: SEMANA DE AVASALLADOR
EXITO EN EL Cine SCALA
MATINEE SABADO Y DOMINGO "OFENSIVA 5"

En un brillante mano a mano
SOPHIA LOREN y JEAN GABIN
lo harán temblar de angustia...

Ni la humillación podía salvar a su hijo...pero sí el chantaje.
UN FILM DE ANDRE CAYATTE
DISAS
VEREDICTO
and HENRI COUPON · From the Novel by HENRI COUPON · Adapted by PAUL ANDREOTA and
Associate Producer JACQUES BOURDON · Director of Photography JEAN BADAL · Produced by CARLO PONTI
From Warner Bros A Warner Communications Company
18 años
Gran Cine Avenida
MIERCOLES ESTRENO

Matineé - Tanda y Noche
el corto boliviano a todo color:
"JUERZA CAMBA"
Carnaval Cruceño de 1976 - Carrera de Autos

HOY
La más grandiosa producción de los últimos tiempos...
ROMY SCHNEIDER
SISSI
DISTRIBUYE Corporacion Americana J. G. V.
Director Ernst Maryska - a colores - censura TODO PUBLICO
HOY Gran Cine Avenida

AVISOS ECONOMICOS

Revistas Libros

GISBERT Y CIA. S. A.
Casilla 195
LA PAZ - BOLIVIA
OFRECEMOS A NUESTRA DISTINGUIDA CLIENTELA

BERNSTEIN - Socialismo Teórico y Socialismo Práctico.
SAUVY - El Hambre, La Guerra y el Control de la Natalidad.
BENARDE - El Hambre.
VICENT - Socialismo y Anarquismo.
COBBAN - Interpretación Social de la Revolución Francesa.
SABINE - Marxismo.
HAZLITT - La Conquista de la Pobreza.
VENDRYES - Hacia la Teoría del Hombre.

Departamentos Habitaciones

DEPARTAMENTO COMPLETO Anticrético $b. 120.000.– Zona San Jorge. Kantutani, teléfono 40859. (30-31/76454)

SOPOCACHI ALQUILO dormitorio independiente a dos personas con pensión, teléfono 28079. (22-30/76166).

Casas

VENDO CASA Llamar al teléfono 20192 (19-3XI/75937)

Propiedades Terrenos

VENDO TERRENO en COCHABAMBA zona Santa Rosa sobre línea del ferrocarril 93.400 metros Referencias teléfono 23768 (30-4/76461)

VENDO Lote de terreno en Villa Copacabana, final Portocarrero, 288 m2. Teléfono 57827 (30-31/R.).

OCASION Vendo lote terreno,600 m2. Zona Irpavi buena ubicación. Ref: Horas de oficina teléfono 26047, otra hora teléfono 21908 (28-31/76199)

Máquinas

VENDO Máquina de coser, escritorio y ropa a medio uso Ref: Teléfono 24056 . (28-31)

Técnicos

ELECTRICISTA toda hora INSTALACIONES REPARACIONES teléfono 60697 (30-10/76460)

ARREGLO TELEVISORES Radios a domicilio, teléfono 43740 (20-5/75948).

TELEVISORES SE REPARAN con garantía a DOMICILIO teléfono 60120 (25-30/76178)

ARREGLO TELEVISORES Radios a domicilio teléfono 27801 (21-5Nbre./76154)

COMPRO AMPLIFICADOR de 100 W. salida "MARCA GELOSO". Ref. Calle Tarija Nº. 355 (29-5/R).

PINTOR INTERIOR EXTERIOR Teléfono 62307 (20-29/75950).

PLOMERO Instalaciones Sanitarias Teléfono 26823 (25-2/76179)

PLOMERO Se hacen Instalaciones y Reparaciones Teléfono 54306 (25-30/76180)

REFRIGERACION Se repara heladera, cámara, frises, pintura, niquelado, cromado, teléfono 43560 (27-31/76189)

ZELTA SERVICE Repara televisores a domicilio, teléfono 25164-62224. (27-3/76188)

ofertas especiales

REGALO Y VENDO GATITOS (Raza Siam) Juan de la Riva 1588 patio izquierda Rafael Mejía P. (30-31/76458).

MATERIAL FOTOGRAFICO "Valca" película plana 18 x 24, 13 x 18, 6 x 9. Papeles 30 x 40, 50 x 60 mural. Película en rollos 126 - 120, 35 mm. Pedidos: Gevaert Oruro, casilla 265 (27-31/Oruro)

GENERADOR Por viaje vendo generador alemán, 40 kw., trifásico, teléfono 62853, 65169 (28-30/76198)

ANILLO DE BRILLANTES Por viaje vendo urgente, teléfono 51383 (29-30/76452).

Orquestas

CONJUNTO ELECTRONICO "CANO Y SU COMBO" teléfono 52651 (30-7/-76459)

ORQUESTA "COPACABANA Teléfono 65955. (30-20/76456)

"LOS ONIX" Conjunto electrónico. Teléfonos 54333 - 65996 (21-30/76156)

ORQUESTA Electrónica "CARAVELL" teléfono 64206 (26-2/76185)

ORQUESTA Electrónica, Teléfono 53220. (27-11/76194)

ORQUESTA ELECTRONICA "PENTAGRAMA" Teléfono 54668. (27-11/76191)

Muebles

VENDO Camioneta FIAT 125 Modelo 1975, 8.000 Kms. recorrido. Ref: Teléfono 83437. (30-1/76455)

OCASION Vendo escritorio ejecutivo medio uso, máquina de escribir, pic-up, cintas de música clásica y popular. Tarija 343. (29-30/76451).

Vehículos

GRAN OPORTUNIDAD Vendo taxi "Chevrolet" Opala 1973, motor standard, documentos al día. Ref: Teléfono 62735 (27-30/76192)

MICRO Transfiero Ford 75, buen estado. Ref: Illampu - Aroma 50. De 10 a 12 y 16 a 18 (28-30/76197)

VENDO GMC Americana camioneta doble cabina, nueva, modelo 1976 equipada totalmente. Ref: 43527 (26-30/76181)

SANTA CRUZ

EN SANTA CRUZ Vendo bonito lote excelente ubicación comercial, tres y media cuadras de la Plaza principal sobre calle Junín. Referencias teléfono 2-7771, casilla 1092 Santa Cruz. (22-31/64545).

EN SANTA CRUZ Chalet en venta. Ref: Teléfono 2-3687 Santa Cruz (30-4/76453)

EN MONTERO Vendo ferretería bien organizada y acreditada a media cuadra de la Plaza sobre calle Sucre. Referencias teléfono 2-7771, casilla 1092 Santa Cruz (22-31/64544).

EN SANTA CRUZ Oferta especial. Al por mayor relojes electrónicos LITRONIX (de seis funciones) entrega inmediata, garantía de un año. Teléfono 2-1183, preguntar por pieza 3 Sr. Stoffel. (29-5/76855).

EN SANTA CRUZ Vendo un negocio bien acreditado. Distribuidora de cerveza, con o sin camioneta, con teléfono o sin teléfono. Dirección: Obispo Aguirre Nº. 67 teléfono 2-9407 (29-14/76859).

ORURO

MAGNIFICA OPORTUNIDAD Casa en venta a media cuadra de la Plaza principal céntrica, y comercial, dos tiendas, con sus depósitos, tres departamentos confortables amplia terraza. Ref: Adolfo Mier 652 Oruro (30-3/Oruro)

EN VENTA Un mostrador vitrina para tienda, juegos de living, comedor, y otros muebles sueltos a precios bajos. Ref. Adolfo Mier 652 ORURO. (30-3/Oruro)

COCHABAMBA

EN COCHABAMBA VENDO Maquinaria para curtiembre: una máquina divididora, una altera hidráulica, una planchadora de suela, una palizón, seis fulones con su respectivo reductor de velocidad: Ref: Casilla 1123. Teléfonos 27493 - 28653 (28-2/73036)

Varios

ORGANIZACION "JET" Ayacucho Nº. 429. Of. 5. Teléf. 23616 Tramita volando.

PASAPORTES en 8 horas "JET" Teléf. 23616.

TITULOS DE BACHILLER en 20 días "JET" Teléf. 23616.

PLACAS PARA VEHICULOS en 8 horas "JET" Teléf 23616.

CARNET DE IDENTIDAD Trámites al vuelo "JET" Teléf 23616.

TRANSFERENCIAS DE VEHICULOS Trámites al día "JET" Teléf. 23616.

LICENCIAS DE CONDUCCION Profesional a Particular y Motocicletas "JET". Teléf. 23616.

SOLVENCIA TRIBUTARIA en 1 hora "JET" Teléf. 23616.

INSCRIPCIONES DE NEGOCIOS a la Renta, Municipalidad, Higiene, etc. "JET". Teléf. 23616.

TRANSFERENCIA DE CASAS, TERRENOS, etc. "JET". Teléf. 23616.

PLACAS PARA VEHICULOS DE SERVICIO PUBLICO "JET" Teléf. 23616.

LIBRETAS DE SERVICIO MILITAR en 30 días. "JET" Teléf. 23616.

LEGALIZAMOS DOCUMENTOS PARA EL EXTERIOR Trámite al día "JET" Teléf. 23616.

RADICATORIAS, VISAS para extranjeros, Trámites al vuelo "JET" Teléf. 23616.

CERTIFICADOS DE NACIMIENTOS Inscripciones Trámites rápidos "JET" Teléf. 23616.

RECTIFICACION DE APELLIDOS, NOMBRES y otros en 48 horas "JET" Teléfono 23616

ALOJAMIENTO "ATLANTIC" por sólo 23$bs. Ofrece habitaciones individuales. A DELEGACIONES precios convencionales. Avenida Armentia Nº 513 teléfono 23342 (9-9-XI/75683).

PISOPAK
IMPORTADORA FERNANDEZ CASILLA 5174
Genaro Sanjinés 439 Tel. 64529

ITINERARIOS

SABADO

SERVICIOS INTERNOS
LLEGADAS

Lloyd Aéreo Boliviano Hrs. 07.30 de Santa Cruz - Cochabamba
Lloyd Aéreo Boliviano Hrs. 18.30 de Santa Cruz- Cochabamba

SALIDAS

Lloyd Aéreo Boliviano Hrs. 08.50 a Cochabamba - Santa Cruz
Lloyd Aéreo Boliviano Hrs. 12.30 a Cochabamba - Santa Cruz

SERVICIO INTERNACIONAL
LLEGADAS

Lufthansa Vlo. 494 Hrs. 01.35 de Frankfurt - New York - Lima
Lufthansa Vlo. 495 Hrs. 10.40 de Santiago
Varig Vlo. 641 Hrs. 11.00 de Río de Janeiro - S. Paulo
Braniff Internat. Vlo. 909 Hrs. 21.15 de Miami- Lima
Lloyd Aéreo Boliviano Hrs. 12.00 de Lima
Lloyd Aéreo Boliviano Hrs. 14.25 de Buenos Aires

SALIDAS

Lufthansa Vlo. 494 Hrs. 02.50 a Santiago
Lufthansa Vlo. 495 Hrs. 11.35 a Lima- New York - Frankfurt
Varig Vlo. 641 Hrs. 14.45 a Sao Paulo - Río de Janeiro
Braniff Intern. Vlo. 900 Hrs. 22.40 a Lima - New York.
Lloyd Aéreo Boliv. Vlo. 954 Hrs. 08.00 a Lima.
Lloyd Aéreo Boliviano Vlo. 953 Hrs. 08.50 a Buenos Aires.

Vuelos a 1ra. hora de mañana:- LAB Hrs. 07.55 de Trinidad - San Borja - 07.30 a Tarija - 07.30 a Sucre - 08.00 a Cbba.- Sta. Cruz.

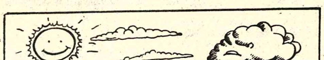

Pronóstico del tiempo

CIUDAD DE LA PAZ.- Presentará tiempo bueno con cielo poco nuboso o nublado, ligera inestabilidad por la tarde, poco cambio de temperatura, vientos débiles y variables.

TEMPERATURA MAXIMA PRONOSTICADA DE 19.0 grados
TEMPERATURA MINIMA PRONOSTICADA DE 6.0 grados

EL ALTO DE LA PAZ

Temperatura Máxima pronosticada de 18.0 grados
Temperatura Mínima pronosticada de 1.0 grados

ALTIPLANO Y NORTE DE LA PAZ.- Presentarán cielos cubiertos o nublados con ligera actividad después del mediodía chubascos aislados, poco cambio de temperaturas, vientos débiles y variables. TIERRAS BAJAS DEL SUD.- Presentarán cielos cubiertos o nublados en la mañana con precipitaciones ligeras, luego mejorando con cielos nublados o a poco nubosos, poco cambio de temperaturas, vientos predominantes del Norte. LLANOS DEL NORTE.- Presentarán tiempo bueno, temperaturas en leve ascenso, algo inestable después del medio día, poco cambio de temperaturas, vientos moderados del Norte., RESTO DEL PAIS.- Presentará tiempo bueno con cielos poco nubosos, ocasionales inestabilidades en la tarde, poco cambio de temperaturas, vientos variables.

Los uruguayos votarán en 1981 por un candidato único

MONTEVIDEO, 29 (AP).- El Comandante en Jefe del Ejército, Teniente General Julio C. Vadora, anunció hoy que los uruguayos votarán en 1981, para consagrar un candidato único a la presidencia y reformar la constitución.

El anuncio fue efectuado en conferencia de prensa con corresponsales extranjeros.

Reveló, además, que en otros cinco años, en 1986, habrá elecciones con libre juego de candidaturas.

Vadora reveló así por primera vez plazos concretos para iniciar una "reapertura política" desde que las Fuerzas Armadas impulsaron un "proceso de recuperación nacional" hace más de tres años.

Todas las actividades políticas están suspendidas tras la disolución del Congreso en junio de 1973. También se censuró a la prensa y se proscribió el marxismo.

El candidato único en 1981, dijo Vadora, "representará a los dos partidos tradicionales del pais, el Colorado y el Nacional", y deberá contar con la aceptación de las Fuerzas Armadas, dijo Vadora.

Agregó que el futuro funcionamiento de los partidos políticos "deberá ser instrumentado con hombres nuevos", en lo que parecia ser una referencia a que los políticos tradicionales, que actuaron hasta antes del golpe de estado de 1973, no tendrán cabida en la renovación de los cuadros políticos tradicionales.

Miles de ex-dirigentes políticos que actuaron en las últimas dos elecciones de 1966 y 1971 fueron políticamente proscritos por el Gobierno. Unicamente siete de estos, incluyendo al ex-Presidente Juan M. Bordaberry, fueron exceptuados de la inhabilitación política.

Concluye hoy.....

(Viene de la página 1)

común de independencia y la sangre generosa de nuestros héroes y mártires fecundó el suelo de la libertad, así también en el presente nos une y hermana el gran desafío de la historia. Aceptémoslo con la seguridad de conducir a nuestras repúblicas hacia el futuro de grandeza que inexorablemente nos aguarda.

"Al agradecer las manifestaciones, rindo mi homenaje emocionado al gran pueblo de Santa Cruz y hago votos para que continúen la fecunda brega que le permita asegurar la grandeza de esta patria".

REFRIGERIO

El general Banzer buscó al general Videla en la Alcaldía, para caminar hasta la confitería La Pascana, ubicada en una de las esquinas de la Plaza, donde se sirvieron un refrigerio.

En la noche, el presidente argentino y la señora de Videla ofrecieron una recepción, en el Hotel Los Tajibos, al presidente Banzer y esposa.

AGENDA

PRESENCIA Av. Mariscal Santa Cruz, Edif. Esperanza CENTRAL Tel. 40460 - 41125 y 52184 - GERENCIA: Tel. 52172. PUBLICIDAD Tel. 52178 REDACCION: Tel. 51998.- Casilla 1451 Cajón Postal 3275.

FARMACIAS DE TURNO
DEL 30 DE OCTUBRE AL 6 DE NOVIEMBRE

SANTA ANA, Dra. Ruth Nogales, Colón (Comercio y Potosí) Tel. 29420.- **SAN GERARDO**, Dra. Lide Heich, Av. Saavedra 1992, Tel. 60040.- **LA ESPERANZA**, Dra. Gladys Rosas, Víctor Sanjinés-Vinchenti, Tel. 23480.- **PERALTA**.- Dr. Aníbal Peralta, Villamil de Rada 121, Tel. 65374.- **NORTE**, Dra. Hilda Puña, Av. Armentia 549, Tel. 22781.- **LA ESTRELLA**, Dra. Alvira Osorio, Av. Central (V. Copacabana), Tel. 55241.- **SANTA CATALINA**, Dra. Hilda Usmayo, Boquerón y Colombia 602, Tel. 21401.

FARMACIAS DE TURNO PERMANENTE

- **OBRAJES**, Dr. Ricardo García - Plaza Franz Tamayo (Obrajes) Tel. 82081.- **VERA CRUZ**, Dra. Carmen Ramírez - Avenida Antofagasta (Alto) Tel. 59107.- **CRISTO REY**, Dra. Aída Quintela - General Lanza Nº 210 (Sopocachi) Tel. 27534.

BOMBEROS 119 - ASISTENCIA PUBLICA 118-2211 - RADIO PATRULLA 110 - TRANSITO 26148 SAMAPA 26628 - 26548 - ENERGIA 54357 - TELEFONOS (RECLAMOS) 113 INFORMACIONES 104 SEÑORITA HORA 117 LARGA DISTANCIA EXTERIOR 55907-09 INTERIOR 20402-03 HOSPITAL DE CLINICAS CENTRAL 22821 - 22872 - AASANA 59333-59310.

FLOTAS

ABAROA Alonso de Mendoza 242, Tel. 27096. **ALIAGA** Montes 700, Tel. 26376. **ANDINO**, León de la Barra 360, Tel. 20471. **ATLAS**, Alonso de Mendoza y Bozo 226, Tel. 28621. **AUTO LINEAS INGAVI**, (viajes al Desaguadero) Manco Kapac 445 (frente a Vita) Tel. 28981. **BUSTILLOS**, Calle Tumusla, al lado Hotel, Tel. 26894. **BOLIVIA**, Alonso de Mendoza, Tel. 55854. **CONDOR**, Bozo esquina Montes Tel. 25893. **CONTINENTAL** Montes 675 Tel. 29061. **COPACABANA** Montes 620 Tel. 20377. **CINTA DE PLATA** Av. Manco Kapac (Prolong. I. Tamayo 417) Tel. 65658. **EXPRESO PANAMERICANO** Bozo 167 Tel. 20803. **EL CISNE** Bozo 169 Tel. 61321. **EL DORADO** Bozo 106 esq. Montes Tel. 40375. **EL CHAPACO** Chuquisaca 536 Tel. 40258. **FLOTAS UNIDAS 15 DE ABRIL** Calle Tiquina 131 Tel. 28911. **IMPERIAL** Pando 159 Tel. 57522. **KIRQUINCHO** Bozo 108 Tel. 54612. **KORILAZO** Montes 700 Tel. 23810. **LA VELOZ DEL SUD** Tiquina esq. Figueroa 739 Tel. 23146. **MANCO KAPAC** Tumusla 530 (Hotel Tumusla) Tel. 50033. **MONTAÑA DE PLATA** Manco Kapac. **ORIENTE** Alonso de Mendoza esq. América 278 Tel. 27551. **SAMA** Plaza Riosinho 98 Tel. 64436. **SAN JORGE** Manco Kápac 450 (a 1/2 cuadra Vita) Tel. 61324. **TRANSPORTE DE CARGA A LARGA DISTANCIA** Plaza Alexander 190 Tel. 27775. **TRANSPORTES RIVEROS** Montes 660 Tel. 20984. **TRANSPORTE PESADO** Montes 511 Tel. 25083. **TRANS SERVICE LTDA.** Alto de la Alianza 630 (Casilla 3922) Tel. 43154. **UNIVERSO** Montes 638 Tel. 42831. **URUS** Bozo 194 Tel. 50793. **VICTORIA** Calle E. Calderón 563 (Gran Poder). **YUNGUEÑA** Calle Viacha esq. Av. Américas 497 Tel. 43001.

EMPRESAS AEREAS

LLOYD AEREO BOLIVIANO Tels: 54649 - 53132 - 55769 - 51155 - 51163 - 59053 LUFTHANSA Tels. 20383 - 25780 - 50499 - 50609 AEROPUERTO Tel. 59151 AEROLINEAS ARGENTINAS Tel. 50792 AVIANCA Tels. 43909 - 40883 AIR FRANCE Tel. 51740 LAN Tel. 25536 - 57750 KLM Tel. 42965 SWISSAIR Tel. 28924 PANAM Tels. 54117 - 41863 BOA Tel. 26387 VARIG Tel. 21450 ECUATORIANA Tel. 54472.- IBERIA Tels. 20270 - 24378 - ALITALIA Tel. 23494 B.O.A.C. Tel. 55541 CANADIAN PACIFIC Tel. 55341 SOUTH AFRICAN AIRLINES Tel. 55541 BRITISH CALEDONIAN Tel. 53541 TAM Tel. 25542 AEROPUERTO 59125. BRANIFF INTERNATIONAL: VENTAS INFORMES Tels. 21100 - 21105 AEROPUERTO Tel. 59303 CARGA Tels. 59555 - 59012 LAN Chile Tel. 25536 - 57750.

FERROCARRILES

ESTACION CENTRAL Tels. 52510 - 53510 ESTACION GUAQUI Tel. 888.

DANIEL EL TRAVIESO

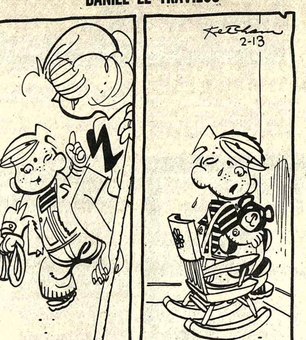

¿Deseas perder 40 libras de REPUGNANTE GRASA? Es un chiste. La contestación es: ¡córtate la cabeza!".

DIVULGUELO

JUSTO Y FRANCO

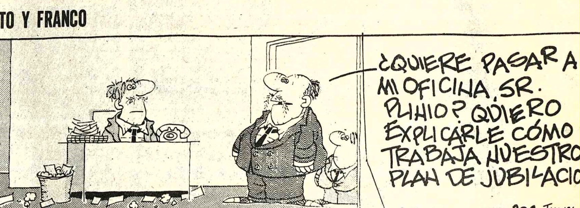

MARIA DE ORO

APARTAMENTO G

PICAPIEDRA

EGOISTO

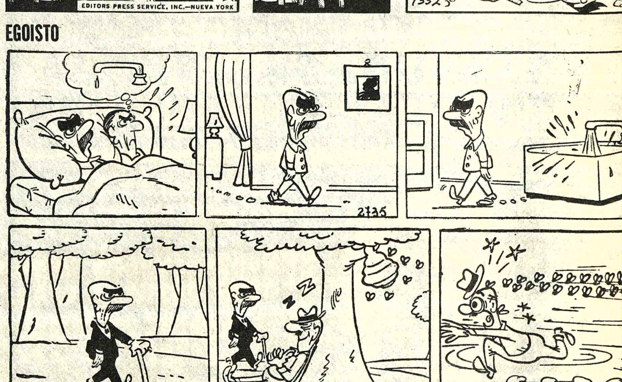

GUMERCINDO

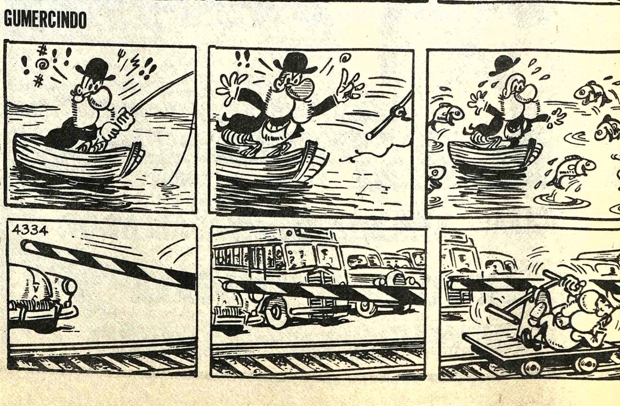

Arbitros para próximas jornadas del Nacional

QUINTA FECHA				
Domingo 31 STA.CRUZ	Blooming-Miner's Japo	Jorge Pabón (LP)	Carlos Rodríguez (BN)	Sergio Rojas (CB)
de octubre				
" SUCRE	Stormers-Bolívar	Edmundo Llanos (CR)	Oscar Camacho (CB)	Freddy Flores (PT)
" BENI	20 de Agosto-Aurora	Luis Barrancos (SE)	Wilfredo Mendoza (LP)	Hugo Larrain (OR)
" CB BA.	Wilsterman-Ind.Petrol.	Oscar Ortubé (LP)	Carlos Chávez (SZ)	Félix Camacho (OR)
" LA PAZ	The Strongest-Orient.Petrol	Celir Vargas (CB)	René Oríhuela (OR)	Félix Rengel (SC)
" ORURO	San José-Universitario (P)	Arturo Ortubé (LP)	Jorge Antequera (SZ)	Jorge Claros (OR)
SEXTA FECHA				
Noviembre CBBA.	Aurora-Stormers	Javier Rivero (LP)	Luis Gutiérrez (SZ)	Edgar Llave (PT)
Jueves 4 LA PAZ	Bolívar-Blooming	Sergio Rojas (CB)	Edmundo Llanos (OR)	Félix Rengel (SC)
Jueves 4 ORURO	Miners Japo-Ind.Unificada	Hugo Rocha (LP)	Miguel Aliaga (CB)	Alfonso Alvarado (SZ)
Jueves 4 POTOSI	Universitario-The Strongest	Jorge Antequera (SZ)	Oscar Camacho (CB)	Hugo Larrain (OR)
Jueves 4 STA. CRUZ	Orient.Petrol-Wilsterman	Arturo Ortubé (LP)	René Oríhuela (OR)	Freddy Flores (PT)
Jueves 4 SUCRE	Ind. Petrol-Universitario	Enrique Guardia (LP)	Alberto Albornoz (CB)	Carlos Chávez (SZ)
OPTIMA FECHA				
Noviembre POTOSI	Ind. Unificada-Bolívar	Luis Barrancos (SZ)	Celir Vargas (CB)	René Oríhuela (OR)
Domingo 7 STA. CRUZ	Blooming-Aurora	Oscar Ortubé (LP)	Félix Rengel (SC)	Edmundo Llanos (OR)
Domingo 7 SUCRE	Stormers-20 de Agosto	Jorge Antequera (SZ)	Javier Riveros (LP)	Avelino Tirado (PT)
Domingo 7 BENI	Universitario -0Petrolero	Jorge Pabón (LP)	Alberto Daza (CB)	Froilán Bellot (OR)
Domingo 7 COBBA.	Wilsterman-Universitario	Alfonso Alvarado (SZ)	Hugo Larrain (OR)	Gemmer Loayza (LP)
Domingo 7 LA PAZ	The Strongest-San José	Luis Gutiérrez (SZ)	Miguel Aliaga (CB)	Freddy Flores (PT)

Mañana prosigue el Campeonato Gráfico

Un total de 14 encuentro se disputarán mañana —en diferentes canchas de la ciudad— por el certamen gráfico de fútbol del presente año.

El rol general de partidos aprobado para la oportunidad, es el siguiente:

Serie "A" Cancha Munaypata

Hrs. 8.50 Ultima Hora - Lyra; 10.00 Crisol - Critica; 11.00 Nacional - Casema; 12.00 Letras - Don Bosco; 13.00 Atenea - Casegural.

Arbitro: Jorge Jurado; Delegado: Rumbos; Fiscal: Pacomio Pérez.

Serie "C" Cancha Calacoto AFLP

8.50 Grafex - Popular; 10.00 Hoy "B" - Bruño; 11.00 Independiente - Kollasuyo España; 12.00 Hermenca - Unidas; 13.00 El Diario - LUX PRESENCIA.

Delegado: F A B; Arbitro: Juan Vásquez; Fiscal: Carmelo Espinoza.

Serie "B" Cancha Calacoto AFLP.

14.00 Hoy "A" - Off Mendoza; 15.00 Riverijos - Castro; 16.00 Artística - Off Peña; 17.00 Off Color - Jornada.

Arbitro: Luis Aguilera; Delegado: Club Unidas; Fiscal: Oscar Alvarez.

-EN MAIRANA.- Alcanza éxito el primer campeonato denominado "Confraternidad Deportiva", con la participación de todas las instituciones fabriles de la localidad. 7 equipos animan el presente certamen, "Transportistas y "Argenbol", son grandes animadores del torneo local. (Foto FRANCO para PRESENCIA).

Inician campaña Pro-cementado de un colegio en Vallegrande

VALLEGRANDE, 28 (PRESENCIA).- La dirección, cuerpo docente y alumnado del Colegio Nacional Manuel María Caro de esta ciudad, inició una campaña "pro cementado de la cancha del Colegio" obra que será edificada con el esfuerzo de los estudiantes, padres de familia y algunas instituciones de Vallegrande. El nuevo escenario a construirse será tipo coliseo, dotado de una buena iluminación, camarines, graderías y otras dependencias que se requiere para la buena práctica de las mencionadas disciplinas deportivas.

A esta campaña se han sumado algunas instituciones como los Rotarios, ex-alumnos y algunos transportistas locales con el transporte de algunos materiales (ripio, arena, piedra etc.) Los estudiantes del Colegio Caballero, esperan la efectiva colaboración de las autoridades y residentes en el interior del país, en forma especial de los ex-alumnos para la edificación de esta obra que será útil no sólo a la juventud del establecimiento sinó a todo el deportismo local.

José Osinaga y Gerardo Barrancos, responsables de esta campaña confían en el amplio espíritu de cooperación de todo el pueblo Vallegrandino.

Pavimentarán el velódromo de laguna "Alalay" de Cochabamba

——COCHABAMBA, OCT. 29. (PRESENCIA).- El Servicio Nacional de Caminos, se encargará de pavimentar el velódromo "Bolivia", que circunda la Laguna "Alalay" de esta ciudad, considerado como uno de los mejores circuitos del país.

Esa instrucción fue remitida de la sede de gobierno al director distrital del SENAC, en el curso de las últimas horas, a fin de cumplir con los trabajos de pavimentación del Velódromo Bolivia, que sirve para competencias automovilísticas y de ingreso al campo ferial de Cochabamba.

La obra será iniciada en un par de meses, de acuerdo a la explicación ofrecida por el Ing. Alberto Orellana, jefe distrital de SENAC, en nota cursada a la Alcaldía Municipal, a fin de evitar la dispersión de esfuerzos por parte de otras instituciones que anteriormente habían comprometido su concurso en la pavimentación del velódromo "Bolivia".

Trabajadores fabriles animan un campeonato

MAIRANA 28 (PRESENCIA)- Con la participación de siete equipos de fútbol se desarrolla normalmente en esta población el campeonato "Confraternidad Deportiva 1976". La mayoría de los equipos participantes pertenecen a varios sectores de trabajadores fabriles, que por primera vez animan este tipo de campeonato que ha causado expectativa entre los aficionados.

Los ingresos, por concepto de inscripciones, cuotas, multas, infracciones, y otros ingresos de parte de deportistas y dirigentes, van destinados a un fondo común, para el financiamiento de los premios, a los ganadores y participantes. Tambien han ofrecido su concurso económico a los trabajos que se ejecutan en la torre del templo local.

Los equipos participantes son: Cooperativa de Servicios Públicos (trabajadores de luz y agua) Transportistas, (integrantes del auto transporte local é interprovincial), Santa Cecilia, (deportistas músicos) C.I.T. (de la compañía Industrial de Tabacos) Argenbol (Trabajadores de esa firma industrial) Combinado (Albañiles-carpinteros) y de Complejo Maicero. (del gremio del Comité de Obras Públicas).

Los dirigentes que han hecho posible esta temporada deportiva con bastante acierto son Emilio Lobo, Samuel Hurtado, Tito Hinojosa, Pastor Villegas, Mario Sejas y otros dirigentes que son secundados por dirigentes de clubes, y los mismos deportistas. Pese a los periódicos campeonatos que se realizan aquí y en otras poblaciones del Valle de Santa Cruz, no han recibido hasta ahora la cooperación estatal, tanto en la provisión de material deportivo o el envío de técnicos en las diferentes disciplinas deportivas que se practican en las provincias de Vallegrande, Florida y Caballero.

BASQUET Y FULBITO

Con el éxito que alcanza el campeonato actual de fútbol en esta localidad, sus dirigentes tienen programado iniciar posteriormente el campeonato de básquet para damas y varones y fulbito. Los recursos dicen los dirigentes servirán de base para la dotación de una biblioteca pública especialmente para los estudiantes de Mairana. Hasta ahora nada de eso cuenta la juventud local.

UNIROYAL

Comunicado a la opinión pública

Deportismo cochabambino no participará en juegos bolivarianos si no son atendidas sus peticiones

Las diferentes Asociaciones Deportivas del departamento de Cochabamba han venido efectuando reuniones analíticas sobre problemas que son atingentes a sus necesidades y la poca o ninguna atención que brindan las autoridades centrales al deporte cochabambino.

Estas reuniones han culminado en una Gran Asamblea General en razón de que los abusos y arbitrariedades han rebasado los límites de la comprensión y la paciencia, es así que no se puede comprender porqué los atletas cochabambinos tenían que alcanzar marcas mínimas para hacerse el "galardón" de asistir a los Primeros Juegos Nacionales en la ciudad de La Paz, en cambio las demás asociaciones por un raro motivo, no comprensible para la Asociación Cochabambina, estuvieron excentas de este "requisito".

En otras disciplinas, a objeto de impresionar a la opinión pública el Comité Organizador permitió la presentación de equipos "A" y "B" como sucedió con las asociaciones de Lucha Libre, Tennis, Gimnasia, ganando medallas de toda indole, en la ciudad de La Paz.

No se necesita ser un genio para comprender que si en Cochabamba se encuentra el 75% de los campeones en la disciplina de Esgrima, debirían haber sido quienes representen y defiendan el tan pisoteado prestigio de la Patria, pisoteado no por sus deportistas a quienes se les debería erguir un monumento de gratitud, sino por las medidas pasmosamente desacertadas que de un tiempo a esta parte van tomando las autoridades superiores del deportismo nacional sin que de manera alguna fomenten y prestigien al deporte como lo manda y dispone la Ley General de Deporte más, por el contrario desconocen y hacen caso omiso de acuerdos adoptados en Congresos Nacionales.

El deportismo cochabambino no llega a comprender porqué siendo que los ciclistas locales en las desiguales competencias deportivas de los llamados Juegos Nacionales no obstante haber arrazado con todas las medallas de oro y haber defendido los colores nacionales en competencias internacionales como es el "Cruce de los Andes" con gran pundonor deportivo, hayan sido marginados de los beneficios que debería conceder el Comité Olimpico a los mejores pedalistas nacionales como fue el caso de las becas a México, país donde el deporte se maneja en base a leales competencias y no a fuerza de decretos, caprichos personales.

La equivocada decisión de mandar ciclistas que no reunen las condiciones mínimas como fue el caso de los hijos mimados de Gamarra Zorrilla motivó que alguno de ellos tenga que abandonar el país mexicano, suspendiendo su viaje de turismo por no llenar las condiciones mínimas de un real campeón, es más, es pedagógico y hasta irrisorio que manteniendo la Asociación Cochabamba los mejores pedalistas nacionales tenga que construirse un velódromo de ciclismo en la ciudad de La Paz.

Igualmente el fútbol cochabambino tampoco ha sido ajeno a la tenebrosa confabulación que se viene tejiendo en contra de sus intereses a tal extremo que en los últimos Juegos Nacionales de la ciudad de La Paz, Cochabamba fue discriminada, pues no recibió las subvenciones que recibieron otras asociaciones y esta injusticia determinó que Cochabamba sea la "gran ausente" en los Juegos Nacionales Hugo Banzer Suárez.

La Asociación de Tiro Deportivo de Cochabamba también fue discriminada cuando nuestros campeones no tuvieron las facilidades de entrenamiento por no haber recibido mucho, mientras que otros equipos quemaron todo lo que quisieron con la benévola venia del Comité Olímpico Boliviano.

Cuando le cupo a Bolivia asistir a un campeonato de natación en Arica, Chile, la Asociación de La Paz conformó un seleccionado nacional entre gallos y medias noche, ignorando los derechos legítimos de nadadores cochabambinos y de otros distritos que debían representar a nuestro país. Las incidencias de la asistencia fatal a ese torneo fueron tan bochornosas que abergüenzan la dignidad nacional.

No mencionamos equitación porque ahí sí que habría severas acusaciones que hacer en contra de Gamarra Zorrilla.

Por otra parte es intolerable el trato que se ha dado y se continúa dando a toda delegación cochabambina que asiste a eventos nacionales como es el caso de los Primeros Juegos Nacionales de la ciudad de La Paz, lugar al que nuestras delegaciones asistieron en condiciones humillantes empleándose para su traslado vagones de carga sin el menor respeto ni siquiera a la presencia de damas.

Es increible la obstinada marginación de Cochabamba ya que mientras los demás deportistamentos reciben sumas fabulosas para la construcción de sus campos y subsanar sus necesidades Cochabamba tiene que recibir migajas y a regañadientes y sin contar a la fecha con un adecuado Colisseo de Básquet, Pileta Olímpica, Coliseo de Volibol, Box Velódromo. Polígono de Tiro, etc.

Todas estas actitudes envilecidas y la psicosis anti - cochabambinista de José Gamarra Zorrilla han pisoteado y vejado no sólo el deporte cochabambino, sino todo el honor de un pueblo que pese a quien pese y mientras Bolivia siga siendo Bolivia COCHABAMBA FUE, Y ES SEGUIRA SIENDO LA CUNA Y EL SEMILLERO DEL DEPORTE NACIONAL.

Frente a estos flagrantes hechos y cansados el deportismo cochabambino de ser llamado hipócritamente "hermano" y que tenga que encubrirse semejantes atropellos en lo que dicen llamar "La Unidad Deportiva" y en resguardo del honor y la dignidad del pueblo y el deportismo cochabambino, en gran Asamblea el Instituto Departamental de Deportes Resuelve:

1.- Declarar indeseable y enemigo número uno del deporte cochabambino a José Gamarra Zorrilla y todo su grupo secundador.

2.- Desconocer el Comité Olímpico Boliviano mientras no se resuelvan los problemas planteados.

3.- Se demanda que se legitimice la dualidad de funciones ejercidas por José Gamarra Zorrilla, que en posición de Presidente del Comité Olímpico Boliviano es a la vez Presidente del Comité Organizador de los VIII Juegos Bolivarianos por lo tanto se constituye en Juez y parte de sus propios actos, creando una situación anómala que no puede ser tolerada por más tiempo y es inadmisible a los más altos intereses del deporte boliviano.

4.- Apoyar material y moralmente a los planteamientos de la Asociación de Esgrima en todos sus puntos y a las demás disciplinas exigiendo que el mal llamado Comité Organizador de los VIII Juegos Bolivarianos, por un principio de justicia deportiva respete los galardones ganados en competencias legítimas.

5.- Exigir el cumplimiento estricto de todas las resoluciones acordadas a nivel Nacional en Congresos de las diferentes disciplinas deportivas.

6.- Denunciar los desaciertos de algunos ejecutivos y empleados del Comité Olímpico, el Comité Organizador y a ciertos dirigentes de Federaciones que hacen prevalecer regionalismos, padrinazgos y amistades personales en desmedro de la ética deportiva y los altos intereses nacionales.

7.- Exigir la dotación inmediata de los recursos suficientes al Comité de Obras Deportivas para que éste pueda cumplir con sus fines específicos, como es la dotación de la infraestructura necesaria a todas las disciplinas deportivas del departamento.

8.- Exigir que el Comité Organizador de los VIII Juegos Bolivarianos y el Comité Olímpico Boliviano dé las satisfacciones correspondientes al pueblo de Cochabamba, al mismo tiempo exigir un radical cambio de actitud de los organismos centrales para con el deportismo de Cochabamba.

9.- Exigir que se provea regularmente la dotación de material deportivo y financiero al Instituto de Deportes de Cochabamba y los Institutos Provinciales en relación a las recaudaciones generadas por el Departamento de Cochabamba.

10.- Se exige que se racionalice la presencia de entrenadores internacionales que en muchos casos ni se les ha permitido llegar a Cochabamba así como tampoco se esta formando árbitros, cronometristas y jueces especializados a nivel nacional, quienes podrían salir de los Institutos de Educación Física para el control de las pruebas de los VIII Juegos Deportivos Bolivarianos y el mantenimiento institucional del deporte posteriormente.

11.- Mientras no se de las suficientes garantías ninguna Asociación cochabambina aportará con sus elementos para la conformación de selecciones nacionales en campeonatos internacionales.

12.- En caso de ser desoídas nuestras justas peticiones, resuelven de no participar en los Pre Bolivarianos y en los Juegos Bolivarianos de 1977 en ninguna disciplina deportiva.

13.- El Deportismo de Cochabamba da plazo hasta el día 10 de noviembre de 1976, para la solución favorable a los problemas planteados en caso contrario a partir de dicha fecha del Deportista Cochabambino se declara en estado de emergencia y tomará las medidas que la situación aconseje, pidiendo el respaldo de sus instituciones civicas.

14.- El Deporte de Cochabamba solicita respetuosamente a su Excelencia el Señor Presidente de la República que instruya a José Gamarra Zorrilla y demás organismos responsables la perentoria e inmediata solución a los problemas planteados por el Deporte Cochambamba.

"INSTITUTO DEPARTAMENTAL DE DEPORTES"

Aviso de Remate

El Dr. Jaime Catacora Linares, Juez 3ro. de Partido en lo Civil de la Capital, etc.

HACE SABER: al público en general que por proveido de fecha 21 de octubre del año en curso se ha señalado el día 11 del próximo mes de Noviembre de 1976 a horas 16 para el verificativo del remate del bien inmueble ubicado en la calle Guillermo Kilman N°. 1211, pasaje 1147, sobre la base de su tasación catastral de $b. 49.370. Por tenerse así ordenado en el juicio ejecutivo seguido por Ladislao Aduviri, Felipe Alejandro Gutiérrez, Juana Zuñiga de Machicado y Luis Chávez Tapia contra Juan Choque Flores sobre cobro de pesos bolivianos.

Los interesados en dicho remate pueden ocurrir el día y hora señalado a la Tribuna de Remates del Palacio de Justicia previo el depósito del 5% de ley en Secretaría.

Es librado en la ciudad de La Paz, a los veintidos días del mes de Octubre de mil novecientos setenta y seis años.

P.O. del Sr. J. 3ro. de P. en lo C
Alberto Villegas Perrufino
Secretario del Juzgado 3ro. de Partido en lo Civil.

CITIZEN

NEURO VIMIN
INTI
NEUROTONICO
Y RECONSTITUYENTE
BIOLOGICO

PRESENCIA Deportes

La Paz, Bolivia, sábado 30 de octubre de 1976

- STORMERS DE SUCRE.– Equipo que puntea en la serie "A" del torneo nacional, junto a Bolívar e Independiente Unificada, enfrentará el domingo en Sucre a los celestes (FOTO PRESENCIA DE SUCRE).

Strongest se alista para O. Petrolero

El primer equipo de fútbol de The Strongest realizará hoy breve sesión de entrenamiento consistente en ejercicios de ablandamiento muscular, con miras al partido que deberá sostener mañana en esta ciudad con Oriente Petrolero de Santa Cruz.

El cotejo con el campeón cruceño está considerado como de vital importancia para las futuras prelensiones del equipo que dirige Wilfredo Camacho. Un resultado adverso determinaría automáticamente la finalización de la campaña "atigrada" en el actual torneo nacional de fútbol.

El plantel "atigrado" retorno ayer pasadas las 18 horas de la ciudad de Sucre donde el pasado jueves empató en dos goles con Independiente Petrolero.

Bolívar viaja mañana a la ciudad de Sucre

Jugará contra el club Stormers

Bolívar viaja mañana en la primera combinación aérea a la ciudad de Sucre donde en la tarde enfrentará a Stormers en la quinta fecha del Torneo Nacional "Simón Bolívar".

DELEGACION

La nómina oficial de Bolivar es la siguiente:

Presidente, Mario Paz Zamora, Delegado, Tito Mayer; Médico, Victor Yaffar; Entrenador, Eduardo Viña; Asistente Técnico, Norberto Fernández, Kinesiólogo, Jaime Torrez y Utilero, Manuel Villegas.

JUGADORES: Jiménez, Galarza, Vaca, Troncone, Baldivieso, Gallo, Solorzano, Rimazza, Aragonés, Adolfo Flores, Morales, Lugo, Juan Carlos Fernández, Reynaldo, Juan Carlos Oropeza y Lird.

PRACTICAS

El elenco "celeste" volvió a entrenar ayer, en forma leve y quedó listo para su cotejo de mañana. El entrenador alemán Virba reunió a todo el equipo después de su compromiso frente a 20 de Agosto.

La mayoría de los jugadores participaron en el entrenamiento, que duró poco tiempo.

El comando directivo de Bolivar se reunirá el lunes para analizar la campaña cumplida en las cinco primeras fechas del nacional. Se expresó que aún se aguarda mayor rendimiento del plantel.

Se informó que este equipo que participa en la Copa es el más caro de los que actúan en el evento nacional.

Desde la TRIBUNA

Por: Tito de La Viña

Siguen las peleas

A un año de los Juegos Deportivos Bolivarianos, continúa peleas entre Federaciones, asociaciones, y aún se rompen la contra el Comité Olímpico Boliviano, organizador de los cionados eventos.

No nos vamos a enfrascar en una inútil labor de adjudic razon a estos o aquellos, porque con eso no vamos a g absolutamente nada. Los errores han existido y existen a organizativo en todas las entidades nacionales. Otra cosa es c veces la intolerancia es extrema y se magnifican las cos también es cierto que muchas veces los descuidos de lo ganizadores de eventos dan lugar a este tipo de roces.No e entonces una complementación para que unos y otros pueda trar a un franco diálogo y limen asperezas.

Esto de los comunicados de una asociación contra otra, de u deración impugnando a otra, o en algunos casos de asociacion un mismo deporte contra su propia federación, se está repiti constantemente y parece ser el mal crónico del deporte naci En los últimos tiempos se ha agudizado en forma realmente mante, y por eso la preocupación a nivel de opinión pública y p especializada.

El temor se agudiza por el hecho de que todos estos m tendidos, pugnas y falta de entendimiento, repercutirán tablemente en la organización de los Bolivarianos y sobre to la integración de los equipos nacionales en las diferentes disciplinas que actuarán en esos eventos.

Sería interesante que en una reunión de alto nivel, las a dades a quienes incumbe velar porque no se desquicie la fa nacional, pueda poner los puntos sobre las íes, y llamar didamente a un trabajo formal. organizado, y conjunto.

Es tiempo de que desaparezca el antagonismo personal luego deriva en el institucional, para dar paso a la amplitu espíritu. Los dirigentes tienen que deponer sus intereses perso o de grupo para dar paso al interés general. Dejar a un lado terés regional para que surja el objetivo común nacional, en te los Juegos Bolivarianos.

Si a un año de los Juegos Bolivarianos, aún estamos frascados en luchas internas, no es posible esperar óp resultados para los equipos nacionales en varias disciplinas primero que debe hacerse es deponer intereses y trabajar pa país. Lo demás suena hueco, sin sentido, sin objetivo a la vist comunicados, las réplicas, las contra-réplicas, ahondan probl en lugar de solucionarlos. Debe aprenderse a ser más persua en base a razones y buscando la solución por el medio más lógic diálogo.

Nacional de esgrima se disputará próximo mes

Del 26 al 28 del próximo mes se realizará en la ciudad de Oruro el VI torneo juvenil nacional de esgrima debiendo deliberar en forma paralela el congreso nacional de la mencionada disciplina deportiva.

La convocatoria fue dada a conocer ayer por la Federación Boliviana de Esgrima en uso de sus atribuciones y de acuerdo a resolucion del congreso anterior.

El torneo juvenil comprenderá únicamente pruebas individuales en las tres armas para varones (floretes, espalda y sable) y flores únicamente para damas.

Cada asociación inscribirá como máximo a cinco tiradores por arma en cada prueba.

Los participantes deberán presentarse con material reglamentario tanto en armas como en vestimenta.

Confirman llegada de los nadadores chinos a La Paz

Esta confirmado el arribo de nadadores chinos para el 14 de Noviembre, para efectuar una serie de demostraciones en nuestra ciudad con una duración de 5 días.

La nómina oficial y las pruebas en las que participarán es la siguiente:

DAMAS: Hsu Yue-Yun. Libre 100, 200, 400, 800 mts. Mariposa 100 y 200 mts.

Pei -Y - May. Espalda 100 y 200 mts. Combinado individual 400 mts. Pecho 100 y 200.

Lee Yue-Hwan. Pecho 100 y 200. Espalda 100 y 200. Mariposa 100. Libre 100. Combinado individual 400.

Hian Wen-Ying. Libre 200, 400, 800.

VARONES:

Bill Chaco. Libre 100, 200, 400, 800 y 1.500

Hsu-Tung Hesiung Mariposa 100, 200. Espalda 100, 200. Pecho 100, 200. Combinado individual 400.

Wang Ching-Chang. Pecho 100, 200. Espalda 100, 200.

Lee Chan-Chang Libre. 100, 200, 400. Mariposa 100.

RELEVOS: Damas 4 x100 mts. libre. 4 x 100 mts. Combinada Col.

Varones 4 x mts. libre 4 x 200 mts. libre. 4 x 100 mts. Combinada Col.

La Federación Boliviana de Natación por su parte, viene ultimando la realización de estos festivales donde alternará elemento nacional. El intercambio boliviano-chino, será concretado gracias a las gestiones que a nivel de Comité Olímpico, se realizó en reuniones con el Comité Olímpico Internacional.

En este momento los nadadores chinos se hallan en la República del Uruguay donde vienen efectuando una serie de demostraciones.

- CAPITANES.– Achi de Independiente Unificada y Veizaga de Stormers, capitanes de esos dos planteles, antes del cotejo que terminó con el triunfo de los chuquisaqueños (FOTO PRESENCIA DE SUCRE).

Bolivia-Perú por Copa Davis

COCHABAMBA, OCTUBRE. 29 (PRESENCIA) GENTILEZA DE RADIO "CENTRO").- En ambiente de mucha espectativa mañana se iniciará en el "Cochabamba Tenis Club" de esta capital la disputa de la copa "Davis" zona eliminatoria Bolivia y Perú.

Al mediodía - de acuerdo a lo informado- se realizará una ceremonia especialmente preparada oportunidad en la que harán uso de la palabra las principales autoridades civiles de Cochabamba, como ser el Prefecto y Alcalde.

Es la primera vez que en esta capital se jugará una competencia de tanta importancia mundial y que permitiría a los tenistas nacionales poder lograr su clasificación para la siguiente fase frente al Brasil.

Autoridades de la Federación Boliviana de Tenis se constituyeron en esta y, en presencia de delegados de nuestro país, así como del Perú procedieron a sorteár el rol de la primera fecha a jugarse mañana (hoy).

En el primer individual de la jornada internacional, pasado el acto inaugural, el naci Julián Carlos Alvarado frentará al peruano Ferr Maynetto.

Para las 15 horas programado el segundo dividual entre Ramiro B videz, de Bolivia y el per Luis Alberto Olmedo.

El próximo doming jugará el partido doble y el los partidos singles de reva

Fittipaldi firmaría por scuderia Ferrari

- MODENA, ITALIA, 29 (AP).– El viaje a Italia esta semana del ex campeón mundial de automovilismo de fórmula uno, el brasileño Emerson Fittipaldi, dio más fuerza a los rumores sobre cambios en el equipo Ferrari.

Ferrari ya se deshizo del suizo Clay Regazzoni y se anticipa que lo reemplazará el argentino Carlos Reuteman.

Fittipaldi es esperado en Turín, para asistir a la exposición automovilística local, . Se dijo que iba a celebrar conversaciones de negocios con FIAT, la gigantesca fábrica de automóviles italiana que posee el 50 por ciento de los intereses de Ferrari y una gran participación en empresas brasileñas pero esto fue desmentido luego por la empresa.

Mientras tanto, el austriaco Niki Lauda postergó su viaje a Módena, donde mantendrá conversaciones con Enzo Ferrari sobre su futuro, para la próxima semana.

Se anticipa que en estas conversaciones se decidirá si Lauda continuará siendo el año próximo el piloto número uno de Ferrari.

Existe cierta tensión en las relaciones entre la fábrica italiana y Lauda, desde su discutido retiro el domingo pasado del Grand Prix de Japón, donde perdió el título mundial.

Lauda, que volvió a correr en septiembre después del gravísimo accidente que sufrió en Nurburgring, dijo que se retiró en Japón después de dos vueltas a causa de la mala visibilidad por la lluvia y la niebla.

Aunque Enzo Ferrari dijo en una conferencia de prensa reciente que confiaba en Lauda y comprendía su decisión, hubo versiones que indicaban que la fábrica italiana estuvo sondeando a otros pilotos.

Dirigentes de ciclismo irán a curso en México

Grupo de dirigentes del ciclismo nacional intervendrá en un curso para comisarios internacionales a realizarse en ciudad de México del 15 al 21 del próximo mes.

El Comité Organizador de los Juegos Bolivarianos dio curso a la solicitud enviada por la Federación boliviana de Ciclismo y ofreció su más amplia cooperación al respecto.

El COJ dispuso ya- de acuerdo a nómina enviada por la Federación de Ciclismo- la ayuda consistente en pago de pasajes y viáticos a los dirigentes Ernesto Saravia Fernández y Damián San Martín, de la Asociación de Oruro. El tercer dirigente que asistirá al citado curso internacional será Raúl Ortiz Zurita, de la Asociación de La Paz, Ortiz Zurita, viajará con sus propios recursos y el COJ le otorgará viáticos únicamente los días que dure el curso en México.

La Federación Mexicana de Ciclismo ofrece este tipo de cursos en coordinación con el Comite Olímpico Mexicano,

Torneo de fútbol entre técnicos de radio y televisión

Nueva fecha del torneo de fútbol denominado "Confraternidad", organizado por la Asociación Mixta de Técnicos en Radio, Televisión y Electrónica de La Paz se cumplirá mañana en la cancha del Oratorio "San Gerónimo" de esta ciudad.

El rol general de encuentros fue aprobado de la siguiente manera:

Hrs. 8.15 Establecimientos Marconi" vs. "Guzmán - Hitachi"; Hrs. 9.15 Philips Service "B" vs. "Max Radio TV"; Hrs. 10.00 Laboratorios "Sato" vs. Laboratorios "Andrade"; Hrs. 10.45 Philips Service "A" vs. "Telekris S.R.L."; Hrs. 11.30 "Electron" vs. Talleres "Gran Poder"; Hrs. 12.15 Instituto "Morse" vs. "Electrobolec".

dando hospedaje y alimentación libre a los participantes.

APOYO AL FUTBOL

El Comité Olímpico Boliviano que preside José Gamarra Zorrilla, remitió ayer cables internacionales tanto a Joao Havelange así como a Teófilo Salinas, presidentes de la Federación Internacional de Fútbol Asociado y de la Confederación Sudamericana de Fútbol haciéndoles saber que el citado Comité presta su más decidido apoyo a la Federación Boliviana de Fútbol en su pedido de ser sede del mundial juvenil de fútbol del próximo año en caso de que Túnez desista de su actual compromiso.

Sea Chofer profesional

El curso empieza el 22 de Noviembre próximo INSCRIPCIONES ABIERTAS "ACADEMIA INDIANAPOLIS" Av. Mariscal Sta. Cruz 999 esquina Yanacocha

- TRIUNFO DE BLOOMING.– Del partido que Blooming venció a 20 de Agosto, por 4 a 1 en la ciudad de Trinidad, por el torneo nacional Simón Bolivar (FOTO PRESENCIA DEL BENI).

Coopera a la campaña de la Cruz Roja Boliviana para la construcción de una GUARDERIA INFANTIL para los hijos de las madres que se internan en el Hospital General de Miraflores

Para nuestros amigos:
*FERRETEROS,
*EMPRESAS
CONSTRUCTORAS
A PRECIOS AL
POR MAYOR
VENTAS Y ENTREGAS
en sus nuevos depósitos:
Loayza 167 segundo piso
Loayza 683 Teléfono 20418

Presidencia de la República

Secretaría General de Deportes y Juventudes

La Paz, 28 de octubre de 1976

Señor Fernando Cabrerizo DIRECTOR EJECUTIVO DEL INSTITUTO DEPARTAMENTAL DE DEPORTES Cochabamba.

Señor Director:

Convencido de que ningún Gobierno hizo por el deporte nacional, lo que está haciendo el actual, debo dirigirme a usted y por su intermedio a las entidades deportivas de esa capital; después de haber leído el Voto Resolutivo publicado en Los Tiempos.

Los puntos 7 y 9 "EXIGEN" la dotación inmediata de recursos suficientes al Comité de Obras Deportivas..." y que se provea de material deportivo y financiamiento al Instituto de Deportes de Cochabamba y los de Provincias...

Entiendo que tanto el señor Director como los señores Presidentes de Asociaciones, conocen el D.S. N° 11129, disposición legal dictada por el Gobierno de S.E., el señor Gral. Hugo Banzer Suárez, y por la cual en **escala nacional** se crean recursos para las obras de infraestructura deportiva, asimismo deben tener conocimiento de las disposiciones que generan ingresos para que los Institutos de Deportes puedan cubrir sus necesidades y obligaciones para fomentar el deporte

El organismo central (Secretaría General de Deportes y Juventudes) ha contribuído con material deportivo a ese Departamento, ha prestado apoyo económico a asociaciones y entidades deportivas.

Con carácter departamental auspició los siguientes eventos :

Motociclismo
Atletismo
Básquetbol
Voleibol

El Comité Organizador de los VIII Juegos Deportivos Bolivarianos hizo entrega al Instituto de su presidencia de equipo para atletismo.

Entiendo y en esto estoy plenamente de acuerdo, que el deporte cochabambino quiere contar a partir de 1979 con un fondo que le permita continuar desarrollando el trabajo de infraestructura; en febrero de 1974 hemos planteado a CORDECO para que ceda en un porcentaje de los recursos que a partir del citado año le corresponderán, en favor del deporte en ese distrito. La solución de nuestro planteamiento está pues de momento sujeta a la decisión del organismo regional.

Conoce el señor Director de nuestro constante trabajo para que en esa ciudad se cumpla con el pago del impuesto "Pro Fomento al Deporte", por parte de los dueños y administradores de locales de expendio de bebidas y alimentos. Lamentablemente no hemos obtenido el resultado ideal, el incremento ha sido mínimo y corresponde a las autoridades de la Renta Distrital de esa ciudad, activar que quienes deben tributar, lo hagán de suceder esto usted tendrá un Instituto económicamente fuerte.

Los Institutos Departamentales de Deportes son "entidades oficiales" de suerte que mal pueden tomar posiciones como las adoptadas en varios puntos del pliego (Cap. IV del Reglamento de la Ley General del Deporte). Las Asociaciones (organismos técnicos), tienen funciones y atribuciones señaladas en la disposición legal citada, mal pueden "determinar" que sus miembros no participen en "la formación de seleccionados".

Quiero entender que existió precipitación en adoptar determinaciones.

Convencido como soy, de que el deporte debe ser factor de unidad e integración nacional, y que los "organismos oficiales" deben no solo coordinar su acción, sino solucionar además "divergencias" que pudieran suscitarse, el Instituto al emitir el Voto Resolutivo ataca a otro organismo oficial, y va contra la coordinación que debe existir.

En deporte no hay enemigos, simplemente rivales ocasionales, existen problemas, pero todos, absolutamente todos los hemos solucionado mediante el diálogo.

Es importante que insistamos una vez más en que la infraestructura deportiva es de responsabilidad de los organismos locales, que son los Comités de Obras Deportivas Departamentales y que los Institutos como organismos oficiales deben seguir los canales que la Ley señale en todos los casos que puedan plantearse. Que las Asociaciones por conducto del Instituto y las respectivas Federaciones deben llegar al organismo rector del deporte. Que, la Secretaría General de Deportes y Juventudes continuará sus gestiones para que tanto Cochabamba como La Paz puedan contar como todos los otros distritos del país a partir de 1979, con una participación del impuesto creado por el D.S. N° 11129 y aquí hidalgamente debo anotar que el señor José Gamarra Zorrilla, junto con los dirigentes deportivos trabajó con todo esfuerzo para que tal disposición legal, aplaudida en todos los círculos deportivos, fuera realidad. Pueden existir antipatías, errores, incomprensiones y una serie de flores propios de los humanos, pero estimo no ser el caso de volumen tal como para declarar "enemigo del deporte" al señor José Gamarra Zorrilla, para quien su autoridad, y otros dirigentes del deporte de Cochabamba tuvieran expresiones de agradecimiento y reconocimiento en oportunidades anteriores.

Nuestra labor, autoridades de Gobierno, autoridades deportivas, dirigentes y deportistas tiene que ser constructiva, para ello debemos sumar esfuerzos, pensar que existe una norma jurídica que es rectora de nuestros actos. Si es que realmente queremos trabajar por nuestro pueblo y cumplir la confianza e instrucciones de nuestro Gobierno eliminemos lo negativo, busquemos la solución mediante el diálogo, y no haciendo que "pequeñas hoguerас" se conviertan en "incendios", pues ello dispersa nuestras energías, hacemos daño al deporte y ponemos dificultades al Gobierno que esta haciendo obra en todo el país.

Con este motivo, reitero a usted, las seguridades de mi consideración más distinguida.

Dr. Guillermo Bulacia Salek
Secretario General de Deportes y Juventudes